青島大新民報

郵政局登記認爲第一類新聞紙類

發行所　青島特別市山東路六號　青島大新民報社
報費　每份八分　每月二元五角　郵費　每月三角五分
廣告費　每行一次　一元
電話　各部　編輯室　營業局　印刷局　傳達處　23222
東京支社　京橋銀座西七ノ二
大阪支局　天王寺伶人町五三

拉氏訪甘地 作重要會談

（里斯本廿九日中華社電）據路透社瓦爾達電訊，脫離國民會議派拉及哥派拉及利，廿八日行抵此間，與甘地會見，與同致從事協議，具有特殊關係，此次訪問甘地，或爲居中斡旋兩派和解云。

奮起摧毀英國桎梏 印度獨立期已至 波斯議長廣播喚醒同胞

（盤谷二十九日中華社電）印度獨立運動以八月七日在孟買所開國民會議派大會爲契機，嗣後爲大衆運動，一舉破摧二百有餘年英帝國主義之桎梏，對建設印度人之印度，進行劃期的步武，印度本國亦響應此運動，印度獨立聯盟實行委員會基於居住大東亞共榮圈數百萬印度人之總意，期實現祖國印度之解放，由國外與以一切支援，該委員會議長拉斯比哈里波斯氏，乃於二十八日午後九時半廣播，其要旨如左，表示印度獨立聯盟堅固決意，同時希望同志聯盟在此際爲獲得獨立應步調一致，展開擧國的大運動，略謂同志諸君戰爭之秋行將到來，吾人非將託於吾人之手足、英帝國主義之桎梏一擧打破不可，吾人迄今憤於最惡虐之英國暴政，靡在英國支配下二世紀之間，我神聖之祖國，沈淪於極端貧困與無能力狀態，迄英國侵略以前，我國亘數千年對世界各國與以文化之光，認印度爲知識與文化之王座，然其間印度繁榮之工業被濫底破壞，教育制度亦根底傾覆，印度不僅成爲苦悶之國家，且國之股富相繼持去國外，數千萬工人及農民苦於飢餓及借債，如斯，印度一切均已喪失，然靈魂尚未喪失，吾人現知印度已臨最後鬥爭而能準備，爲表示吾人之實力，最後試練之秋業已到來，甘地對英國已發「即時承認印度獨立」歷史的最後通牒，然對道義正義不能理解之英國，爲鬥爭起見，非進行一切準備不可，當此重大時機，自金那始，對國民會議派表示反對態度之人士，稱望猶小異就大道，立於全印度解放鬥爭之前頭，吾人對此絕好機會，如無渾然一體之行動，則非是背吾人之運命將永久沈淪，余確言諸君，若依英國塘迷無習政策，至吾人非干戈而戰不可之時，吾人將基於自己之發意而戰，向印度進軍者，均爲諸君同胞，決非服從外國命令而進軍者也，然居住東亞之吾等印度人，在印度脫離英國諸君之運動如歸於失敗時，將起行動，并此附言云云。

威爾基特使 將訪印渝蘇

（里斯本二十九日中華社電）前美大總統候補威爾基，最近以羅斯福大總統特使資格，漫訪印度，重慶，蘇聯三國，據路透通信倫敦電稱，推察之旅行印度目的，乃締結英印間暫定協定條約，企圖阻止妨礙現在英國及聯合國方面遂行戰爭之印度國民會議派反英運動，顧令各方面注目云。

蔣系第五旅曹振東 率部五千人反正 担任武定道剿共工作

（德平縣二十九日中華社電）蔣系山東省縱隊第五旅曹振東，自率所部官兵五千名反正後，即由當局改編爲山東省剿共第三旅，駐屯德平縣境南，擔當德平、商河、臨邑、陵縣、樂陵等武定道西部各縣剿共工作，向和平反共建國聖業途上邁進中，是故魯北將共抗戰陣營，感受莫大之衝動，異常損損，且曹部剿共之得力及武器之裝備，並有堅固之防衛陣線云。

共匪遭痛剿

（德縣二十九日中華社電）魯冀縣第九區一帶，中共冀中軍時常出沒於省境各地，擾害治安，前者楊隶明部共匪約五百名，在下堡寺銅鑼鋪，當由日駐屯軍及德縣警備隊協力進剿，全予以殲滅打擊，匪計傷亡有一百餘名，鹵獲步槍百餘枝，近來該縣西北地區治安，已漸恢復云。

日機夜襲重慶 投彈如雨予以重創

（東京二十九日中華社電）據東京日日新聞香港特電稱，日空軍於月之二十七日，乘月夜猛襲重慶，投下如雨炸彈，予以重創云。

（上海二十九日中華社電）據重慶來電稱：日本航空部隊二十七日夜猛襲衡陽，向敵軍事設施投下巨彈云。

中共周恩來 主任職被褫奪

（南京二十九日中華社電）據確訊：中共中央部二十五日正式褫奪周恩來之中共駐重慶辦事處主任，從該主任職務由在重慶中共中央執行委員董必武代理云。（圖爲周恩來）

愛路美談 村長村民殉職 京鐵表彰有功

（北京二十九日中華社電）最近於華北各地愛護村之村民，爲守護鐵路而造成之犧牲美談，層出不窮，二十八日北京鐵路局又表揚愛路美談之犧牲者兩則，其事實如次：

其一、京漢線北河站愛護區東行村民劉演章（四十二歲），前於五月二十九日午後二時半許，正在該村南方監視所監視中，忽發現五人行動極爲可疑，劉君正擬詢問時，其中一人突以手溜彈向劉君投擲，而其餘數人亦同時擲彈後，乃向東方逃走，此時劉君雖已受傷數處，仍捨身抗敵，當時擊斃敵一名，然終因敵人較多，劉君乃負傷過重，光榮戰死，但逃走之匪徒亦爲當地警務員所擊斃殲滅云。

其二、定曲線汽車路愛護區孟家莊村村長王同喜（廿九歲），前於五月二十八日夜十一時許，因探得敵偽曲陽縣政府襲擊隊員約三十名，正擬破壞汽車路，以侵入該村搶奪物資之消息，乃急向該村安民隊報告，但至該村北方中途，突被潛伏於田地中之匪人發現，竟向王君猛烈射擊，王君當即中彈數處，但仍死命奔馳，以期急報，不料敵彈竟擊中王君頭部，卒致飲彈而殁，此時所得情報之各警備機關，乃急出動，流匪將匪擊退。對以上兩君，北京鐵路局對其勇敢犧牲，極爲嘉獎，爲表彰其功績，乃贈金一封，并舉行表彰式，以慰英靈云。

殲滅張北匪共 日軍精銳正掃蕩中

（察哈爾前線二十九日中華社電）張家口東北方地區殲滅敵第四十團主力約六百之日精銳各部隊，二十七日早晨在白水諸爾（張北西北百公里）捕捉敵第十團及土匪約七百，予以猛擊，現仍掃蕩殘敵中云。

興亞同盟改組 林總裁闡明活動方針

（東京二十九日中華社電）大日本興亞同盟，自五月改組後，在總裁林銑十郎大將之下，整備事務總長山岡萬之助氏以下事務局陣容，且將其運動指標由國內興亞團體統制，移於海外興亞運動指導統制，並由其實踐活動，而邁進貫徹聖戰目的，現於大阪，神戶，長崎，福岡，敦賀，新潟各支部，並新京，奉天，北京等設置各外地連絡所，普着進行準備召開興亞諸會會，同講演會等，唯興亞同盟與翼贊會興亞局關係之事業上區別，尙有未明確之點，故林總裁二十八日午後發表如左談話，闡述改組興亞同盟意義與今後活動方針之大綱：

「當本同盟改組之際，而翼贊會亦行改組，然當時兩者職域雖尙有不明確之感，唯本同盟乃大政翼贊運動之一翼，其於大政翼贊會之基本方針，集結國民總力，統一內外之興亞運動，與政府成爲表裡一體關係，而集結堅忍持久，挺身實行之國民總力，藉以剷除東亞積年之禍根，以期貫徹聖戰目的，又集結大東亞諸民族總力，期向共榮大東亞邁進，而實現本同盟綱領宣言之實踐團體，因之國內實行本同盟目標之興亞理念之普及，及其他運動，尤其訓練對東亞諸地域之思想運動人材，担任指導，更實行接待由大東亞地域往來另國內之外來者，予以有益指導，並於國內重要地點設置此次招待機關支部，又本同盟一面協力興亞諸團體之整備統合而糾合負有興亞問題熱意挺身興亞運動者以鞏固本同盟基礎，更於國外以其他關係成爲表裏一體，大陸會及興亞理念及其他興亞運動，且於主要地域設置其總聯之連絡所，以保持現地諸團體與密切連携，期實現大東亞共榮圈確立，更實行作爲其運動必要之調查研究，以期實施適當事業，要言之本同盟於國內而集結挺身興亞國民運動同志，担當實現聖戰完遂態勢之大政翼贊會運動之最緊要一翼，在國外大東亞地域，使在住皇國民，各於其職域持有邁進大東亞共榮圈建設，建設亞細亞人之亞細亞，建設皇國，與一德一心之亞細亞，建設八紘一宇亞細亞，嚴格戒除彼等英美自由主義的活動，將如第一線將士爲陛下股肱之實踐典範，明示於同盟諸民族，乃爲當務之急，唯此應用第一線立即着手，今不許有事務陳詔如英美強大財閥之現狀維持勢力及共產主義赤化勢力，均虎視眈眈，窺伺東方，而使東亞諸民族勃離皇國，並企圖大東亞共榮圈建設最初第一步毀於一端，故本同盟擬於重大使命，要於先前執行改組，而應付新事態云。」

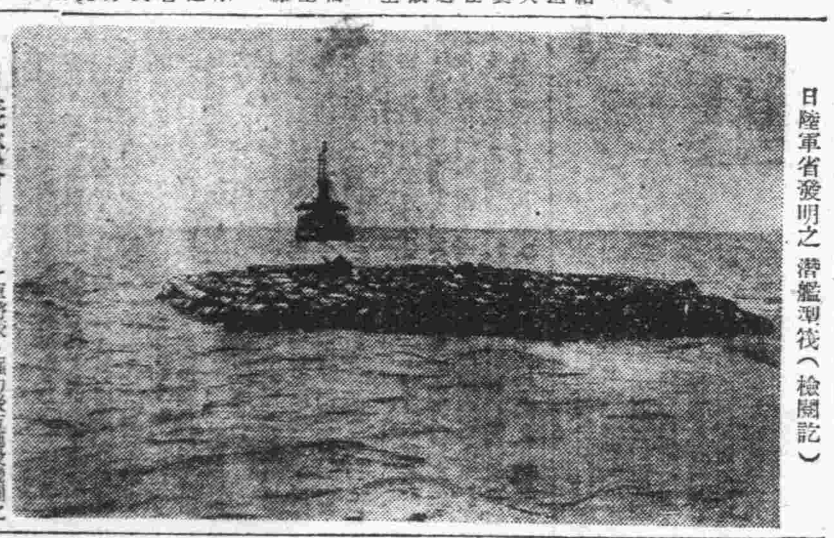

日陸軍省發明之潛艦潮筏（檢閱訖）

日義濟會 與偕行社合流

（東京二十九日中華社電）陸軍將校、強力後方施設機關之偕行社，不久即將斷行機構改革，不問在鄉或現役，陸軍將校應行成一片，率先立於國內之陣頭，發揮其機能，作爲在鄉將校施設機關，已有二十四年歷史之財團法人義濟會改組後，合流於偕行社，廿八日午後在九段軍人會館舉行解散式，木村陸軍次官（陸軍大臣代理）、會長大島健一中將，岸本大將中村憲兵司令官，松村東京府知事，藤原軍事保護院副總裁其他關係者出席，由木村次官代讀東條陸相訓辭，於是光輝歷史之該會解散矣，該會自大正八年創立以來，作爲在鄉將校相互扶助機關，曾從事於諸種施設，曾浴屢次賜與內帑金及下賜金之光榮，其事業逐年均有擴充云。

南方開發金庫 各地營業已本格化 大內理事抵馬尼剌談

（馬尼剌二十八日中華社電）南方開發金庫理事大內中將經昭南、爪哇、二十六日空路到達馬尼剌、談南方佔領地域印象如左、南方開發金庫已在昭南、吧城、馬尼剌三處設立支金庫、各地營業、均已成本格的、然資金之貸出、隨各地開發而增大、惟尙不能謂爲本格的活潑化、軍票流通極爲順利、而與華中軍票流通之當初全異趣、特須注視者、並無華中敵性通貨之存在、新軍票價值維持工作之努力、實無必要、依各地域分團觀察所得、爲小額紙幣之不足、由人民程度頗低一點言之、實有急速講求對策必要、又通貨流通額、可謂概在正常狀態下、從來過剩通貨回收、亦已成功、然因開發之進步流通額行將增加、昭南爪哇菲島地各城物價均廉、比諸西貢昭南而廉、爪哇則更廉與其謂爲由於物資豐富之經濟的理由、不如謂爲由於統制之效果、馬尼剌則有部分物價頗高者、大體已施統制、然今後物價對策、益爲重要云云。

蒙古大會 在張垣舉行

（張家口二十八日中華社電）蒙古政府因於建設新興蒙古上發揮其推進力，爲二百萬民衆所仰望之蒙古民族指導者，現首席德王及副首席李守信議政組，定自八月一日任期已滿，爲推選後任，已定八月五日於張家口招集蒙古大會云。

王委員長 被推壽險主辦者

（北京二十八日中華社電）華北郵政人壽保險，自實施後，各方面極爲讚許，開業已年月，加入件數已突破五千件，充分表現華北七億民衆對人壽保險有相當認識熱心，華北郵政[illegible]保險之創始等，於八月一日午前十一點起，假懷仁堂舉行[illegible]爲主辦者，招待中日兩國朝野名士，舉行一大祝賀典禮云。

文化協議會 開評議員會

（北京廿九日中華社電）東亞文化協議會，年來對大東亞共榮圈內優遇文化之發揚工作，推行不遺餘力，該會應屆評議員大會之決議案件，均能次第實施，茲悉該會本年評議員大會，頃已決定，於八月卅一日，九月一日二日三日內，在北京舉行，日本積極進行各項籌備事宜，該會理事長田幣太郎氏，爲商洽日方評議員之出席大會事宜，於本月十七日東渡赴日，約於八月下旬返京，各評議員對大會提案，即將於日內分別提交該會，至大會召開地點，聞將借用中南海懷仁堂，或國立北京大學文學院大禮堂云。

東京—南京 開始直通電報

（東京二十九日中華社電）東京南京間電報，從來經由上海，現自八月一日起，因無線連絡，以直通收發，報費日文十五字一圓，每增五字加二角，漢文及歐文五字一圓一角，每增一語二角五分，較從來減低五成云。

魯省署召開 教育行政會議

（濟南二十八日中華社電）山東省署第三屆教育行政會議，於二十八日午前九時起，在省署大禮堂舉行，到有唐省長，郝教育廳長，以下各科長，及各道市縣區教育科長，各團體代表等三百餘名，開會如儀後，對國旗行三鞠躬禮，繼對大東亞戰爭戰死英靈靜默一分鐘，繼由唐委員長郝教育廳長依大綱示，最後開始懇談，對當面教育問題，作熱誠之討論，至午後六時許始行散會云。

友邦不惜援助 滬經濟界表示歡迎

（上海二十九日中華社電）日本政府由日銀決定供給儲備銀行一億元借款者，乃對國民政府通貨政策之日本政府全面的支援方針之實現也，國民政府及儲備銀行當事者自不待言，即當地經濟界亦表極大歡迎，依此次借款，則中央儲備銀行之發券準備將見飛躍充實，伴隨舊法幣收回，而今後儲備券發行定能急速增加，即儲備券價值亦益增強固，依儲備券促進通貨統一之效果，亦爲絕大，更廣東，漢口，及其他華中華南一元化之儲備券流通工作，將有更進一步之推進，而國民政府政治力，經濟力，更淺透於內地，對增進國府治下民衆幸福，將予莫大貢獻云。

華中華南基本通貨 儲備券益發展 日賀屋藏相發表談話

（東京二十九日中華社電）關於一億借款之日藏相談話，（二十八日發表）帝國政府去年六月，對國民政府決定供給三億元借款，現着實行中，唯除此次三億圓借款外，爲國民政府通貨制度之健全發展，另供給一億圓借款，爲大東亞共榮圈建設，則大東亞圈內各國各地域，以帝國爲核心，同甘共苦，各盡其分，互相協力者，乃理之當然，諸如此次借款，乃明示大東亞共榮圈金融紐帶之構想，依此項借款，確信中央儲備銀行，將以充實之發行準備爲基礎，而爲華中華南之基本通貨，益形擴充發展，然爲中央儲備銀行之確立強化，則帝國政府今後在可能範圍內，決意給予以援助云。

日司政長官 到達昭南市

（昭南市二十九日中華社電）中島藏中將等司政長官六名，配屬於馬來，蘇門答臘各州政府之司政官十四名，於二十八日午後抵達昭南市云。

被裁勅任官 充南方要員

（東京二十九日中華社電）依行政簡素化實施案，則被裁之勅任官，本擬有閣議決定方針，使其充當大東亞建設要員，唯被裁人士，即派赴南洋充爲南方要員，今後在考慮裁撤奏任官、判任官等後，則先前在內閣新設之人事課，即與軍及關係各省密切連絡，予以一元的統制，作種種檢討，詮選精神活潑有爲人材，以期適材適所效果，然而臨時定員制，迄至明年三月末再設置之，因有派遣要員之訓練，擬於三月以降，仍保存南方要員補充制度云。

燕京道開始 農村調查

（北京二十八日中華社電）建設總署鑒於大東亞戰爭共榮圈之建設，工業，農業，必須相輔并進，而農業佔居主要地位，故對於農村調查工作已嚴勵辦理，草擬全華北農田水利調查之全盤計劃，水利局對此項計劃，已在積極進行，自燕京道開始，各道選定一縣以爲調查之中心，茲悉，該局對於燕京一道，已選定涿縣爲中心縣，對於該縣所有水分全數量，農田各項，均有詳密之數字記載，在近數年來，華北之農業粗具規模，農田方面以此次調查工作爲契機，當更猛進云。

棉蘭華僑協會 對日協力表示忠誠

（棉蘭（蘇門答臘）二十八日中華社電）棉蘭華僑三萬五千，鑒於大東亞建設之大業，以往之紛爭，解散逢數千名各種團體，設立之棉蘭華僑協會，二十八日舉行盛大之成立式，掲與對日協力與忠誠之情形，該協會表揚協力日軍，對汪主席發出如下之通電，此等華僑對於誠協力復興中國之南京政府，表示敬意，希望全面和平及早實現，打倒重慶政權，則蔣介石之重慶政權圖已趨潰滅，吾等華僑爲中國之富強及東亞繁榮，促重慶偽政權之反省云云。

周財政部長 擬最近歸國

（東京二十九日中華社電）本月十四日抵日以來訪問各方面報告大東亞戰爭下之中國實情並關於新借款之問題，作種種折衝之國民政府財政部長周佛海氏來日主要目的之對中央儲備銀行一億元新借款供與亦無事於二十八日成立，二十九日午前十時，由宿舍帝國飯店出發，晉宮禮行，且致謝後即退出，由正午臨在麻生之中國大使館，爲從良大使主辦之午餐會，舉杯感謝日本朝野之助力，再周氏一行並出席及川興亞院總務長官心得主辦之晚餐會，擬於最近歸國云。

瓦蘭東方 橋梁落成

（巴達維亞二十九日中華社電）蘭荷印軍於敗退之際而被破壞之爪哇島道路橋梁，經日軍建設隊不遺餘力，已着着復舊中，而瓦蘭東方齊克約姆河之開頓哥第橋，途於六月開始復舊作業以來，僅一月即告成，其名改爲治橋，定於三十一日舉行盛大落成式云。

戰時行政 機構再編成

（東京二十九日中華社電）來月發表之行政簡素實施案，日政府所發表，係準據勅任官裁員，所謂行政機構戰時再編成，乃其第一步，然而此八十九名勅任官之被裁，乃當然結果，故內閣及各省已撤消十六部局，反之大藏省及外務，文部，遞信，鐵道各省，亦分別創設總務局，期保持各省行政企劃綜合統一性者，頗令人注目，當部局統合之際，對於大東亞戰爭之遂行與大東亞建設之決意，已明白表明，前外務省統合東亞局與南洋局爲東亞局，而商工省與主管重要戰時資材之鐵產局與鐵鋼局統合爲金屬局，再文部省爲對處文教新體制確立，撤消社會教育局與宗教局，創設教化局，唯此等機構之統合方策，非僅如勅任官裁員之消極的，其寧乃積極的，果敢者，至少包含對處將本面的改革之第一步，而推進順應戰時政策，能推測將來全面的行政改革進行構想時，則於此次之實施案，深有重大啓示云。

日方籌建 大東亞博物館

（東京二十九日中華社電）日本博物館協會，曾計劃建議以大陸及南洋天然產物，並交換文物爲目的之大東亞博物館，值此大東亞建設着着進展，及共榮圈內文化交流益形活潑之際，故各界希望該計劃急速實現，今由日文部省進行建設準備，唯目下計劃乃將大東亞博物館本館置於大東亞首都東京，分館置於大阪，昭南，巴達維亞，聞本館建設費預定一千萬元，該博物館陳列大東亞各地天產，人文，政治，經濟，藝術等各種資料外，並委託學者專門家，從事各種研究，更隨時召開講習會，巡回展覽會，努力大東亞知識之普及云。

日英美人交換船 分別離洛港首途歸國

（淺間丸船上二十九日中華社電）裝載野村大使以下美撤退日人一行之淺間丸與昆第維爾台號，二十六日正午由洛林格馬貴斯出港以來，一路駛向故國，爲由狹隘貨船格斯號，急速移乘豪華客船，而吾等周圍頗有自由之感，加之歸還久別之故國，故每人均洋溢欣慰之色，先七月二十三日正午待望之外交官交換，在南非警官之下，已開始交換矣，日人中七百二十四名轉乘淺間丸，殘餘者在石井大使率領之下，紛乘昆第維爾台號，即於船上進日本飯菜，迄至積載行李完畢，數日間野村，格爾兩大使終未能會見，其他日美人，均互相寒暄，分別赴交換船，重溫舊情，而展開戰時下和平風景，於是又搭載淺間，日人等丸馬部進入日本式環境，抱有如歸返故國之感，較之，此等日本人之欣喜，則美人等未在賀爾如斯號，上揚諸美國旗，因船小乘客太多，非常失望，再出港一日前之二十五日，野村，格爾兩大使分別訪問洛林格馬貴斯總督代理保羅來哥，對此次交換外交官之際，葡萄牙當局之好意，表明深切謝意，其次保羅來哥氏在船中訪問日美兩大使答禮云。

森島領事等 將赴里斯本

（里斯本二十九日中華社電）據洛林格馬貴斯來電稱，日美外交官交換船淺間丸，昆第維爾台號，二十六日一路日指故國由該地出港，但森島前駐紐約總領事以下任職歐洲之日本外交官十五名，仍殘留洛林格馬貴斯，擬乘最近便船向里斯本出發云。

達成重大使命 廣田大使安抵東京

（東京二十九日中華社電）襲爲答謝盟邦泰國赴日本之日泰同盟慶祝使節團，巴哥中將一行訪日，自六月三十日由東京車站出發出使泰國之特派大使廣田弘毅氏一行，已完成重責，二十九日午後抵東京站乘快車富士號安然歸京，到站歡迎者有東條首相，東鄉外相，島田海相，永野軍令部總長，官民代表及石黑駐泰國大使以下館員，該列車進入月台時，以綠臉精神飽滿之廣田氏爲先，其餘矢田部大使以下水野南洋局長，岡本岩越陸海軍少將以下隨員相繼下車，此時，東條首相趨前謂（勞駕），則廣田大使亦答覆（無有什麼），其次以帝列克大使作陪同握手之廣田大使，直由中央大門乘外務省差遣汽車首先晉宮中作安全歸國報告，然後回退出云。

虞美人

秦羽著・許濤繪

第十二章 靈魂的樊籠（24）

張家既願意息事寧人……

……」婉蘭忿忿地說：「他們正不必息事寧人，我只聽您說他們息事寧人就已有兩次啦！其實他們是止住害人！」展悅三趕緊擺手說：「你不必這樣大的聲音說話！現在既然事情都過去了，你何必還生氣？至於那件事情因何而起？別人是怎樣用計陷害的？你無論怎麼樣問我，我也是不能夠說！」婉蘭昂起身來說：「我願意明白明白！旣然跟我有相干嗎！我就有理由來問！」展悅三連連擺着雙手說：「也沒有什麼相干，算了！算了都不必再提了！正經，我勸你就是寬點心，高高興興，快快樂樂地……

……」婉蘭搖頭慘然地說：「我在這兒決不會快樂！這裡家庭的濁亂，一個人一個人的奸詐陰毒，事先我眞沒有想到！然而我可不相信爸爸事先沒有想到，我也不必細說，我眞說不出來！不過我若在這裡長了，就非死不可！」她的淚珠兒流在花旗袍上，並且抽搐着，拿手絹揩着眼睛，展悅三歎氣，又不住地嘔嘆，說：「你說這可怎麼辦呢！大家庭，自然人多事多，再說，家家都有一本難念的經，只要咱們少說話，對他們無論是誰都好好兒地……」婉蘭聽起淚眼來急急地說：「你叫我在這作他們的奴隸嗎？作他們這個亂七八糟的大家庭裏的囚犯嗎？」展悅三說：「那麼依着你的主意可怎麼辦呢？你已然嫁過來了，是這裡的少奶奶了！難道就要提出來條件離……」正說到這裡忽然門開了，就把他的話給嚥回去了，婉蘭也趕緊三下兩下擦完了眼淚，進屋來的是個四十來歲的男僕，躬身帶笑地說：「親家老爺跟少奶奶說話兒呢？我們進來換換床，因爲少爺嫌這屋裡的床不好，新買來一張，叫我們給換一換，」展悅三聽出他所坐的地方嫌着些，就趕緊站起了身，直帶點驚詫的問說：「怎麼？你們少爺要在這裡……」這僕人把外面站着的兩個人叫進來，先搬開了大沙發，痰盂，把婉蘭帳裡床上的被褥搬到沙發上，纔抬出去，另抬進一張雖是木床，但嶄新，是最新式最華麗，彈簧的床墊，比沙發還柔軟而且講究，婉蘭也以驚詫的眼光去看，那僕人又笑着對展悅三說：「是！大概我們少爺以後下了班就要在這屋裡休息，今天早晨吩咐我，先換牀，以後連屋裡的木器都要換，有客來都讓到大廳房，這兒就要像作少爺的書房似的，」展悅三點頭笑着，立時他就似乎不敢再在這兒待着了，婉蘭也明白，今後這必是張驪潮的臥室，他永遠不會再到裡院去了，他的心變了，把自己騙到了這裡來，就要永遠囚禁着自己的身體，靈魂，人生，永遠是跟路人一個樣！

她的心裡充滿了悲哀，忿恨，然而這話又不能對誰說出，無論怎麼故意忍着臉厚嘴硬，也不能強去拉住他，爭着叫他跟自己和好，度什麼「蜜月」然而她受不了這苦痛，她忍着淚忽然走出屋去，

展悅三追出來了，叫着：「婉蘭！婉蘭！我還有幾句話！」婉蘭頓住了腳步，展悅三悄着聲說：「你馬大嬌想……可是呀！本來前多少年她就要收你作乾女兒，這回也是我求得她，我想你到這兒來，娘家沒個什麼人！我過些日大概還回南京，咱們家裡那些人我也不願意叫你再認識她們了！所以呢，愛芳她母親以乾親的資格以後時時照顧着你也好，明天，後天，她要來接你回門，以後愛芳的家裡就跟你的娘家一樣了，」婉蘭不耐煩再爭持什麼，只「嗯」了一聲，頭也不回地就順着廊子走，這時梁媽還站在那邊等着，正跟着個穿洋服的女子說話，這個女子很瘦，燙着頭髮，戴着眼鏡，走過來招呼她，叫着：「婉蘭！」她發怔地站住，幾乎不認識了，這原來是同學江淑麗，婉蘭此時倒很慚愧，想着：「去年她就給我向張驪潮介紹，我不肯，如今我倒自願地嫁到這裡來了。」她又聽得江淑麗是這裡僕人的女兒，自己過去與她是同學，如今卻是主僕之分，應當以怎樣的態度對待她呢？江淑麗卻趕過來握手，說：「恭喜你！昨天我就想來看你，你知道我就住在對過，可惜昨天也有人請客，拉着我非去不可，直到半夜裡我才回家，我就沒過來，今天一早是這裡的小姐臨波，她由車站打電話給我，我去給她送行，」婉蘭問說：「她到那兒去啦！」

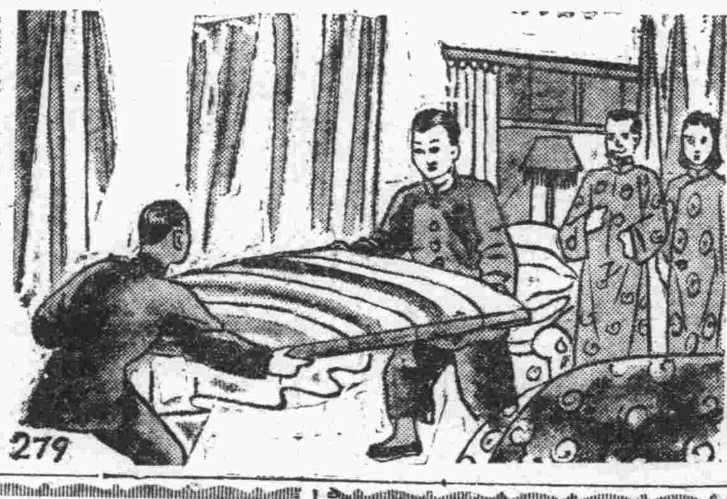

去疲勞・健胃腸・增營養

高單位維他命B_1劑

補他命B_1的含量約爲啤酒酵母製劑的十倍

強力米太寶靈片

對於肺結核、肋膜炎、神經痛、胃腸病等疾患，得藉本劑之大量維他命B_1療法，以達其治療目的。

【包裝】100片 500片

各大藥房均有經售

欲保障財產安全請向

三菱海上火災保險公司保險

▼種類　火災、海上、運輸、汽車

▼優點　信用卓著　資本宏大　手續簡便　保費低廉　直接保單　賠款迅速

如蒙惠顧請以電話通知敝公司即派專門人員前去接洽

青島館陶路三號　三菱公司保險部　電話(三)六六四三號 二〇一號 (六)掛分機二六號

中國法人 政府立案 資本金 國幣 壹千萬元

中國三洋貿易股份有限公司

營業要目

進口部　大小五金、海貨、肥田粉、罐頭、食物、棉布、各種工業用機器、化學工業機械、汽車、電料、料器、磁器、農業用機器、化學工業藥品、

出口部　猪鬃、馬尾、牛毛、牛馬皮、羊皮、各種皮革、羽毛、各種牲畜產品、植物油、動物油、蛋黃白、草鞭、山貨、各種農產品、鎢礦、錦礦、石綿、雲母、

代理　東京火災保險株式會社

青島分公司　青島市館陶路山起ビル（電二局三六八三 電二局七八三二）

總公司　北京市內一區皇城根東二三（電五局〇一一九 電五局二三二七）

分公司　天津、開封、滁州、保定、奉天、大阪、名古屋、橫濱、東京、大連、新京、伯林、

電氣專家

常備大批優良電機　兼包一切電氣工程

批發零售按裝修理　價格公道歡迎惠顧

凡貴廠電機發生障礙時請速電告敝號當立即派員前往檢查概不收費決不食言

濟寧路五十八號

青島復興電業謹啓

電話 四六八八 電報掛號七一九二

鮮美滋養調味味

味之美

味之美工廠　青島甘肅路三號　電話(3)一二六七

時論

日潛艦展開 通商破壞戰

大東亞戰爭發動以後，如火如荼，英美落花流水，一路敗退潰潰，未及半載，南洋各重要地帶悉入日軍掌握，菲島馬來半島各地之資源出產，富甲天下，英美素所恃爲寶庫，一旦喪失，其內心惶惑自所難免，反之此無量資源有益於東亞共榮圈爲何如？亦可推及，此次戰爭局面之大，實亙古未有，日海軍縱橫活躍於廣漠無邊兩億四千萬平方公里太平洋上，如入無人之境，北迄霧凇雲所包圍之阿留申島，南越赤道威脅遼遠新西蘭澳洲，遠成南方戰略，樹立永世偉勳，以資萬衛東亞，在作戰中間，出奇制勝有如閃電雷霆，佔領廣大豐饒地域後，始略見緩和，或有人疑恐日軍進擊力未有先前旺盛，實則戰爭之道，萬變策應，決不能執一而論，當戰爭初發之際，有若干必須攻取之目標，火速進擊乃爲必然，今所必須取得之目標，早已攻下，軍事進行乃踏入一階段，即通商破壞戰是也。

按通商破壞戰與經濟封鎖適相比對，其效力亦復相同，當大戰未起之先，英美力倡對日經濟封鎖，以爲如此持久下去，日本經濟力即有重大關係，然而大戰演進，英美所倡之包圍線竟猶如遊絲，隨戰火消滅，今一反其勢，日海軍對英美展開通商破壞戰，正爲以其人之法還治其人，通商破壞戰與經濟封鎖，目的達成皆足不利於對方，而此種戰爭必與以時間，始可逐漸完成，然則日海軍施行之通商破壞戰已收偉大成果，以此繼續下去，即是制英美死命，開戰以來，日潛水艦擊沉之敵船舶，累計達三百七十四艘，二百萬六千噸，伴隨大西洋英美艦船損失，總噸將超二千萬噸，英美艦船舶號稱富國家，恐急於製造，亦難補此種大量損失，長此相持，英美必將不支矣。

英國爲海洋國家，不特其制勝工具全在海上，且其最主要之食糧亦七成仰給於國外，如兵器石油，其他必需物資，亦均仰給於國外，此種大量必需品既來自外方，並非其鼓翼而至，必須船舶足用，方能源源輸至，故英國每年平均七萬海所需要之船舶爲百一千萬噸，即戰時物資撙節節約，非保有七百萬噸船舶不可，然自開戰以來，英美船舶喪失計算，在一千五百萬噸以上，英國船舶保有量僅八百萬噸，已陷軍大危機，際茲德義對英美船隻連續破壞，及日潛水艦之偉大戰果，促使英美迅速崩潰爲期不遠矣。

日潛艦現在進行之通商破壞戰，雖未若攻城略地緊張，但足以制英美死命，蓋英美所恃者爲海上輸送，海上輸送則恃爲船舶，通商破壞戰則以船舶爲對象，逐次收獲大戰果，擊沉敵船舶日見增多，而今英澳航線已被遮斷，英美外來仰給線日漸短促，南洋寶庫喪失之後，復益以船舶不足，阻塞通商路殊，日潛艦之破壞戰收功益著，英美將何以掙扎，實爲全困難問題，况今日潛艦對英美活躍攻擊範圍日益擴大，今後彼之船舶喪失量與製造量相差懸破壞，亦即自方建設，故日潛艦之縱橫活躍，一方爲破壞英美通商線，一方爲建設大東亞領域之通商線，今太平洋水域英美之通商線將全部被破壞，大東亞全域通商線，亦即隨之完成，南洋豐饒物資全歸我有，通商關係不難復活，然後有無相通，多寡相濟，自給自足，決不成問題，日潛艦之通商破壞戰意義誠不重哉。

京名流時局偉論（七）

(中華社特訊) 本社前乘興亞五週年紀念之機，向京市中外當局及名流徵求對於時局之見解，徵蒙華北軍報道部長鈴木中佐、華北政委會情報局林文龍局長、新民會中央總會喻熙傑事務總長、德國新聞社華北經理米松林、義國斯坦百日報特派員李安東諸氏等分抒偉見，除鈴木中佐、林文龍局長、喻熙傑事務總長、及米松林氏各文已先後見報外，茲更將李安東氏之文披露如次：

軸心國一體作戰 盡量互助趨約定勝利

李安東氏

此次戰爭有一最顯著之局面，即三國同盟一體作戰，所生之相互影響是也，此種相互之作用，乃完全爲一目的，與同等努力之結果，而已成三國同盟功成無比之一最高因素焉。試就過去三十三閱月間之事件，任取數事以觀之，當可得其例證，德國對英國之施以不斷的壓迫，已將其軍隊及諸盟國逐出於西歐之外，即爲第一例證，英國因恐受圍攻，而必須對外自衛，乃將其海外作戰之制先自由，爲之剝奪，情勢所歸，其海運物資之漸趨縮減，乃日形如萬，結果，英國已不能覺得其帝國國防之廣曼義務，且爲在幾處致命之要點集充其實力，乃不得不減低其他諸點之防衛，而使之降於安全限度之下，故其以向在中東所成之防禦，即爲其後來在東亞失敗之淵偏，故德國封鎖與本土之影響，已達於中國海及印度洋之遼遠戰線矣。其次，義大利之參戰已影響於三同盟國之海軍局勢，此影響有一，一爲將英國艦隊之一大部分吸引至地中海，二爲封鎖地中海使英國商船不得往來於印度洋及東亞，因此英國感受在大西洋護送上之戰艦缺乏，既而復感受在東亞海戰上之戰艦缺乏，而且因船隻不能直經地中海，乃需長久之時間繞行南非，其海運問題亦形嚴重，故義大利在陸地包圍之地中海上作戰，已大影響於大西洋及東亞諸海矣。在一九四一年十二月八日之前，英國之海運情形雖已大見退步，向不能認爲絕望，因有所謂「中立」之美國商船結成，有力之後備，此等船隊不特未受損失，且日見增加，且在海戰區域之外，美國船隻當供英國海軍所使用，例如在尼羅河軍隊之供給，護送全靠美國船所輸送，在印度洋與紅海中暢行無阻，日本在珍珠島之粉碎打擊，除使美國海軍陷於無能，沉沒率已爲共知之事實，故自珍珠島之爆發以來，一種殲滅之潮流，已渲佈於七海之上，使敵人之生命交通一蹶不振，然於維造過，並建造率之低於新船，美國之災難或可補逝，無限武器，無一供敵需之商船，能幸免其死運矣，至如建造上預立此次戰爭之結局，此後要之，一日復一日，不顧犧牲之多少，彼作盡量之互助，此三大國民及其諸盟國矢志當力，同趨於約定之勝利，萬國之和平，與人群之正義。

德軍進擊頗爲順利 距斯市四十公里

頃又佔領烏爾金斯克佳

(里斯本廿九日中華社電) 以斯塔林格勒爲目標之德軍進擊，進展頗爲順利，據德方報道稱，德軍既向距斯塔林格勒克拉斯諾達爾相結之鐵道三十公里之地點推進，又謂其他德軍先鋒部隊，已迫近距斯塔林格勒市四十公里之地點云。

(柏林二十九日海通電) 德軍司令部頃於二十八日晚宣稱，德軍自佔領烏爾金斯克後，向東挺進，頃又佔領烏爾金斯克佳、洛斯托夫附近之橋頭堡業經激戰中，德軍及聯軍同時在該德軍極度擴展，同時德步兵及裝甲戰車隊在洛斯托夫進東渡過頓河，折向南前進云。

【柏林二十九日專電】德軍司令部頃於二十八日午刻公佈戰報如下：

（一）德軍在洛斯托夫附近強渡頓河後，頃向南面急進，德步軍及機械化部隊在該續進渡過頓河腐圍地域，突破敵陣，進抵曼納區及黑爾區，頓河河套區，卡萊區之西北，仍在激戰中，德軍及聯軍同時在該點進南全面渡越頓河下游，

（二）德空軍協助擊退洛斯托夫南敵軍抵抗，二十七日夜間出動轟炸蘇空軍根據地，渡輪，火車，鐵路設備，波爾加河中貨輪，并炸毀敵機五十三架，伏洛納許區蘇軍進犯入物又蒙重損。

（三）東線中區被困紅軍業告殲滅或遭俘虜，胡爾查夫線敵軍進襲經德軍擊退不過云。

德軍之攻略洛斯托夫後，宗以大部隊衝斯塔林格勒之態勢，對此方面之威脅，刻刻增大，德軍在俄洛尼直方面紀錄新兵部隊在該處南方確保新渡河地點二處，德軍對頓河東岸陣地日下賴頹從事強化云。

蘇機喪失 百零一架

【柏林二十九日專電】德軍主管當局，頃於二十八日宣稱，本月二十七日蘇聯空軍共喪失一〇一架，空戰中擊落者四十八架，毀於地面者五十三架云。

高加索危機迫切

紅軍作有秩序的後退 蘇聯機關報紅星刊載

(羅馬二十九日中華社電) 據莫斯科來電稱，二十八日紅軍機關報（紅星）承認高加索方面紅軍之危機，報道如左：高加索北部之紅軍，因德軍進擊，以致立於非常危機，在兵力裝備俱爲優勢之德軍前，紅軍有增加非常困難之現狀，紅軍目下在此困難中作有秩序之撤退，目下紅軍對紅軍陣地後方空襲小戰車因其迅速行動，紅軍對戰車砲在尚未開砲之中即被擊碎之，除奇襲戰法外，并將其他新銳兵員陸續配備戰線云。

德軍確保俄洛尼直及洛斯托夫中間地帶後，已握有戰略的優位，目下似對波爾加河口重要產業都市斯塔林格勒攻擊準備，及從事陷爲目標，據倫敦來電稱，英當局亦承認斯塔林格勒地區戰况，兩三日來愈益緊迫，謂洛斯托夫陷落以後之事態，對聯合國則毫無好轉云，而哀嘆略謂：

蘇聯軍在俄洛尼直地點連日與德軍激戰者，確係事實，德軍將蘇聯軍有力部隊牽制於該地區，以其他部隊向斯塔林格勒進擊，止德軍進擊之蘇聯軍之作戰，有完全歸於失敗模樣云云，共黨機關紙普拉烏達報亦承認斯托普爾威增大，二十八日報道如左，

一月來德軍進展 突破八百公里 佔地六萬餘平方公里

(柏林二十九日中華社電) 德軍自本年六月二十八日對蘇聯南部地區開始總攻擊以來，繼續快速進擊，迄七月二十七日，其先鋒已達到斯塔林格勒西方，恰爲一個月，突破八百公里，前年在西部戰線之戰鬥，由德法國境至加萊三百公里，更由加萊至里昂五百公里，合計八百公里，以四十六日而征服，此次行軍進擊，較當時更佳，次佔領面積六萬八千六百平方公里，即達日本北海道二倍以上，在東南克斯以南地域，德蘇南軍集中共主力，從事決戰，復有南部地區北方方面之德軍部隊，由俄洛尼直方面向北方轉戰，紅軍對此亦以大部隊反覆繼續抵抗，然七月十日以來，二星期之間，在此正面德一軍團，攻擊破敵戰車七百五十輛，其相當於紅軍三個軍之裝備，故紅軍對將來德軍攻略北高加索，對將來中部地區之攻擊，足證實如何抗命防衛，對此德軍當局以紅軍如將主力集結該方面，因由他方面容易突破，謂事亦歡迎云，中部地區戰局將依然未可樂觀云。

德軍戰法 極爲巧妙

(里斯本二十九日中華社電)

德機猛襲英倫

工業區被炸多處起火

(柏林廿九日中華社電) 據德軍司令部二十八日發表稱，對英之戰中德空軍二百餘架，二十七日午夜有効轟炸英格蘭南部及中部諸工廠及交通等目標，入夜大舉轟炸英國工業中心大都市白明罕及英格蘭東部并米德蘭若干市鎮之艇，時重要設施，威命中炸彈多枚發生大火多處，英機二十七日再犯德國西北部，又三架命中擊落地，

【斯德哥爾摩二十九日專電】據倫敦來電二十八日下午宣稱，路透社二十七日夜德機空襲白明罕市區，發生大火多處，德機投彈如雨下，建築物被毀頗多，人民喪亡者多，「聚多」云，

【斯德哥爾摩二十九日專電】據倫敦來電英空軍省發表宣稱，本月二十七日午夜之約由七十架飛機所組成之德空軍都市，白明罕二十七日夜之猛炸，倫敦同日亦受空襲，尤以白明罕之損害甚大，市內各處發生火災，此處死傷者甚衆，倫敦自二十七日晨至夜間，歷三次發出空襲警報云，

(里斯本二十九日中華社電) 據倫敦來電稱，德空軍自二十七日晨至夜間，大舉襲炸倫敦及英本土中部地區，二十八日英空軍省發表如次：英本土中部地區西方之大工業都市生失火數起，白明罕曾遭猛烈空襲，嗅起大火多處，損失重大，平民多名喪亡，再米德蘭及英格蘭東部，亦蒙相當損失云。

英機襲漢堡 濫施轟炸

(柏林廿九日電) 漢堡市官方人士宣稱，英機前次空襲漢堡，人民九十九名慘斃，大批負傷，此外尚有大隊者百干，敵機空襲集中在住宅區施投彈，故住房民毀者甚多，大火多處隨即撲滅云。

第二戰線難造成 法海岸要塞已告竣工

(柏林二十九日中華社電) 英美言論界企圖開拓第二戰線之聲，據德意志通訊由權威方面所傳情報稱，德軍之法海岸要塞線經二年間，鐵網施業已告成，傳已爲德軍當局所接收，此乃將德法休戰後廢止之西部要塞線大施設，運至法海岸而造成此要塞，中立方面軍事專門家亦認爲無論英美如何策動，除宣傳以外，實施造成第二戰線也云。

德機轟炸斯塔林格勒鐵路之一瞥

德義空軍大編隊 猛轟炸蘇彝士

開羅亦發出空襲警報

(島哥拉二十九日專電) 據二十八日頃接開羅來電稱，埃及內政部長頃稱，於二十七日夜，軸心國空軍來蘇彝士運河空襲，物質略蒙損失，人民一名慘斃，七名負傷，開羅區域及上部及下部諸省，亦會發出警報云。

(維嘉二十九日中華社電) 據哈瓦斯通訊開羅來電稱，埃及政府二十八日發表，二十七日軸心國飛機轟炸蘇彝士運河地區重要設施。

(羅馬二十九日專電) 義軍司令部二十八日發表，德義機二十七日又轟炸馬爾他島之飛行場，毀敵機三架於地面，空中英機又二架被擊落下，義方亦曾喪失飛機二架云。

蘇不答復 瑞典抗議

(斯德哥爾摩二十九日專電) 瑞典政府爲蘇聯潛水艇及飛機擊沉瑞典船隻，向蘇聯提出抗議，但迄今未接覆示，關於此層，瑞典外交部官務方面任何文告，從未提告中，曾與蘇聯潛艇將未在瑞典領海中發射魚雷攻擊船隻云。

義首相生辰 德元首電賀

(柏林二十九日電) 希特拉總元首，以本月二十九日爲義大利首相墨索里尼五十晉九生辰，特拍電祝賀云。

日駐義大使 到達柏林

(柏林二十九日中華社電) 日駐義大使堀切二十七日由羅馬抵柏林，聞大使將留數日間，就德蘇戰線戰况，及最近歐洲情勢其他樞軸國間所採取之對策等，與大島駐德大使交換意見云。

交換船克號 離洛港赴美

(里斯本二十九日中華社電) 路透通訊，洛林科馬貴斯電，瑞典船格里普斯號朝載東亞方面撤退之北南美人一行，二十八日午後，由洛林馬貴斯出港開往美國云。

埃爾阿拉明區 俘英軍千名

反攻未成潰亂敗走

【羅馬二十九日專電】義軍司令部頃於二十八日公佈戰報如下：埃爾阿拉明西南地區英軍二十七日反覆大舉猛攻，毫無成功，反被重損，俘敵千名餘，毀坦克三十二及裝甲戰車三十輛，前綫南端英澳砲兵部隊退卻英軍之撤退，因受軸心軍之壓迫，敵軍被擊退後，並大戰撤中英機下英機九架，義戰鬥機擊落英機一架，托布魯克上空英轟炸機一架，命中高射砲而墜下

【柏林二十九日專電】德軍司令部二十八日發表：埃及方面英軍二十七日夜英方大隊步兵及坦克軍隊繼續襲埃爾阿拉明德義陣地，經反攻下英方喪失千餘兵，坦克三十二輛，空戰中擊落英機九架，是役俘敵軍千餘及毀壞坦克車六十輛，空戰中擊落英機九架云。

(柏林二十九日中華社電) 據德國通信權威，埃及戰線北方地區英軍，因受軸心軍之壓迫，故已開始退却。

土駐德大使 啓程赴任

(柏林二十九日中華社電) 據德意志通訊斯坦布爾電稱，新任駐德土耳其大使阿里坎氏，二十七日由安哥拉出發赴任，又新任駐蘇土耳其大使阿肯加林氏，亦於八月三日赴格維錫夫云。

美戰費極膨脹

財政當局深刻焦慮

(布宜諾斯艾利斯二十九日中華社電) 美國戰費乃反映美國戰局之政府必死努力，而日趨膨脹，據當地所接情報，昨今美戰費爲一日一億六千百萬美元，則本年末將達一億美元，又至明年六月，一九四二年四三年政府歲出將達七百七十億美元，其半分充爲戰爭目的，若仍繼續現在狀態時，則一九四三，四四財政年度歲出將達一千億美元，一方因出產力擴充有限度，而政府歲出增加非次第接近限界，事實上政府支出之增加率，四月較前月增一成三分，五月增一成七厘，六月雖六分三厘，低減傾向，則本年度軍需生產應景，能否使用至年度末，實爲財務當局當前重大問題，結果如何，予美戰時經濟以莫大影響，又財務當局尚無辦理，如斯龐大歲出之經驗，若將此全部以租稅收入充之，則美國民將受迄今未曾體驗之刻苦生活，先是財務當局向議會提出之八十七億美元增稅案而目下亦發生瞻礙，迄今獲得議會協贊之增稅額僅五十二億，本年度總數字五百三十億美元，將以公債充之唯途行，如斯巨大公債，乃以其他方法不將公債全部以剩餘購買力流入民間貯蓄方面，實行防止價格奇騰及通貨膨脹抑制策以謀影響，再政府發行公債額，既已超過八百億，且稅收僅支付歲出三分之一，勢達一千億美元之數字，如斯美國今也對軍事費支出，不得不予慎重考慮研討云。

美軍參謀長 羅斯福會見

【里斯本二十九日專電】據華盛頓來電稱：美總統羅斯福爰於二十八日延見前駐維琪大使、現任美軍總參謀長李希海軍上將、舉行談話、美海軍參謀長金氏、美陸軍參謀長馬歇爾將軍等亦參予談話、按李希榮任新職後、初次與羅斯福晤談、此次會議所檢討主題、外界無法探悉云。

墨油槽船 被潛艦擊沉

(里斯本二十九日中華社電) 據哈瓦斯通訊墨西哥來電、墨西哥政府二十八日發表、墨西哥油槽船一隻、在墨西哥灣航行中、因受潛水艦魚雷攻擊、業已沉沒云。

英美錫供不應求 陷慘淡狀態

努力結果一籌莫展

(柏林廿八日中華社電) 德報關於英美之錫問題評論其需給狀況暗淡如次：

日本奪蘇藏戰果後，英美相繼喪失其重要錫供給地，現在彼等手中之錫資源極少，以一九三七年爲基礎推察之，英美現在僅確保世界錫産額之三成，而其需要竟達六成四分之二，僅得一厘之多，彼等唯一希望之玻璃維亞之生産量最近因缺乏不足製重汽車其他輸送力之不足使原鑛自體資窮化，去年中玻璃維亞錫生産額，四萬五千英噸爲最近新記錄，且爲最大限度其增產年比利時領剛果及尼日里亞錫生産增產二倍，以現在之生產設備到底不能消化，其原鑛而且精錬所在不生產地，而多在英本國，其精錬能力年三萬五千噸、美精錬一萬八千、剛果澳洲合計七千噸，英美方面之錫精錬能力，年大體在五萬噸前後，美雖擬擴充德克沙斯精錬所，計劃年產五萬噸，其實現仍屬疑問，現在原鑛又須作長距離輸送，復有送輸至錫加工工廠之必要，爲此須有多數船隻，惟現在不但船隻之不足深化，且有途中有受軸心船艦攻擊之危險，若輸較錫礦之船舶被擊沉，則錫供給即受非常之打擊，錫之不足，完全成爲英美軍需生產之癌，錫之增產，英之獨占世界錫生產已成過去，美汲汲於國內錫精錬工業之確保，有必要時，尙擬設定保護關稅，實無顧及他國之餘裕，日本之制壓東南亞細亞，已使英國對於世界錫市場之支配爲之崩潰云。

本日之解說

埃及政黨複雜 彼此意見紛歧

埃及本是世界上一個古國，幾千年前在尼羅河畔便已開放着燦爛的文化之花、至今雖已淪於英國壓榨的勢力下、可是我們每一提到埃及的時候、一定在腦海中內着一種神秘之感，很容易想到高聳天際的金字塔，人首獅身的怪獸，以及帶有神秘意味的木乃伊，關於政治方面的情形，便相當的淡漠了，現在德國隆梅爾將軍以下的精銳大軍，已經向埃及的心臟都進進，英國在埃及的努力已成了風前殘燭，而埃及政情不安的消息、我們每天也可以由各報紙上找到、於是埃及便無形中成爲世人注目的焦點了、在深入埃及的德義軍隊猛烈攻擊之前、埃及的最大政黨（瓦夫特黨）因爲黨內勢發着親英反英的內訌、所以這次把且時二十五年充任該黨理事長的馬克拉斯、艾貝特巴夏氏加以罷免、從這件事情上看來、已經完全暴露了埃及政界的混亂狀態、回憶瓦夫特黨的歷史、乃是在一九一九年的時候、由扎克耳爾、巴夏氏、沿着愛國運動的途徑而一手創立起來的、因爲該黨的運動乃是出於愛國的熱忱、所以受到大部份埃及民衆的熱烈擁護、該黨最主要的方策、便是打算以和平的方式進行維持埃及的獨立、又以一九三六年英國埃及間所締結的英埃軍事同盟爲基礎、希望與英國之間樹立友好的關係、埃及現首相那哈斯、巴夏、以及防空部長奧曼、莫哈爾、巴夏、兩人都是屬於該黨的、而此次被該黨所罷免的馬克拉斯、艾貝特、巴夏氏、乃是在數週前因爲親英政策的問題、和現首相那哈斯、巴夏氏的意見、背道而馳、於是將其財政部長之要職辭退、而於最近又被該黨把該氏理事長的重職能免了以上所說的只是埃及最大政黨的瓦夫特黨的內訌、而實際上埃及政情的紊亂還不只這一黨的內訌、此外還有許多大小不同目的政策相違的政黨、各在埃及的政局裡都演着一個相當的角色、所以埃及政情的混亂比以上所說的還複雜混亂的多、現在把其他各黨列舉在下面、便知埃及的內部是如何複雜多岐了。

△自由立憲黨、這一黨主要是在上層階級以及知識階級中間、具有相當的勢力、他們在外交方面的政策、是主張持中立態度的、該黨的要人便是莫罕默德巴夏氏、爲該黨總裁、以前曾任首相、再阿美特、莫罕默德、加沙伯、巴夏氏、以前並曾就任司法部長。

△薩吉斯特黨、這個政黨的來源、乃是由於一九三八年時瓦夫特黨發生內訌、一部人士自該黨分裂而由少數的急進派所結成、他們對於那哈斯巴夏的非妥協的、非實際的政策、極表不滿、但是現在除了一部急進的人士以外、大部黨員都又同歸瓦夫特黨去了、該黨的要人便是埃及愛國運動巨頭前首相馬梅德、馬赫爾、巴夏氏、現仍爲該黨總裁而進行活躍。

△大衆統一黨、一九三八年的時候、伊斯麥爾、希特基、巴夏氏辭却當時的沙特布黨的總裁一職、後就創立了這個大衆統一黨、這一黨主要的是受一些富裕的市民階級所支持。

△國民黨、這個政黨又一名叫瓦塔民黨、乃爲時最久、最急進的政黨、他的黨綱是以英軍未自埃及撤退以前、絕對不合英國妥協爲目標、其目的埃及與蘇丹之完全獨立、該黨的總裁爲非克利、阿巴扎、貝伊氏、聽說現在支持這一黨的人很少。

大東亞操觚界 倍加和衷協力

新京召開操觚者大會

(新京廿九日中華社電) 自中日事變及大東亞戰爭以來，大東亞各種言論報道關係者一百名，群集於國都新京，除認識建國十年國勢飛躍的發展狀態外，同時使大東亞操觚界倍加和心協力之滿洲建國十周年慶祝大東亞操觚者大會，由八月五日起四日間，在新京召開，茲將大會行事日程參加人員等錄之如左：

（行事日程）

第一日（八月五日）參加者代表參拜建國神廟，忠靈廟，訪問關東軍，協和會中央本部，午後訪問陸軍病院，治安部病院，

第二日（六日）於記念公會堂舉行大會，

第三日（七日）於該公會堂舉行官民合同大懇談會，

第四日（八日）出席東亞運動大會開會式，午後參觀滿洲國通信社，廣播電台，

第五日（九日）分開拓班與行政班，分別視察國內。

（參加者）

日本方面，團長，布施勝治（東日）以下三十名，中華，團長趙慕儒（中央電訊）副團長管翼賢（實報）以下二十五名，滿洲松方義三郎（國通理事長）以下四十一名，南方圈諸邦，泰國五名，法越四名。

奉天市召開 厚生大會

(新京二十九日中華社電) 爲慶祝滿洲建國十周年、並討論新東亞厚生運動實踐方策、由民生部奉天市協和會主辦之建國十周年慶祝東亞厚生大會、在日本中華民國、越南關係者出席之下、由八月十八日起三日間、在奉天召開、開參加大會者、滿洲國三百四十名、日本百名中華民國五十名、泰國五名、法越五名總計五百名云。

批發　各種洋紙及紙製品類　文房具及事務用品類　印刷材料及附屬品類　運動品及學校用品類

仙記商行　青島濟寧路五七號　電話二（四一八〇）（五〇三八）號

庭衛齒科醫院

逕啓者本院開設青市十有餘載早蒙各界讚許因無適當院址暫寓亞細亞飯店照常應診此啓　院長管庭衛謹啓

地址安徽路三二號　電話二一、六一一九

上午九時至十二時下午二時至六時　星期日下午停診

樟木箱

貴重衣料保藏不周必被蟲傷敝號精製優美樟木箱廉價出售歡迎參觀

吉潤商行　荷澤二路十一號　電話二一六〇一四

烟台光華白蘭地

青濟總經理　永茂號　地址山西路廿五號內　電話（二）八六九二

寶明晶石眼鏡行

選採嶗山晶品　自製時式眼鏡　新型驗目儀器　光度準確適用　立給保單　如假包退

行址　天津路　電：二三六八七

明星日夜攝影藝術超羣

青島高密路五四號　取價低廉交件迅速　電話（二）四九八九號

新到！北京地毯 藏毯梯毯 廉價出售 良機勿失

第一旅社　廣西路　電話二三九七九

諸君！宴會、小吃、想吃眞正大菜　請到　白馬飯店合記　湖南路四四號　電話２七〇八二號

附設　飲冰部

美容潤膚

香氣高雅、細膩滋潤、雙美人雪花膏眞爲最新摩登之雪花膏所配合之藥劑「荷爾蒙」能使身体返老還童、增加皮膚滋養故常用能根本消除斑點粗皺油光點氣等患、洵僅有之美容靈品也日常採用、容顏嬌嫩、潔白細膩使用者羨慕不置也

洋廣貨店均有出售

雙美人雪花膏

（總行）大阪　中山太陽堂　（分行）奉天·大連·天津·青島·上海·南京·漢口

S-44

小兒聖藥

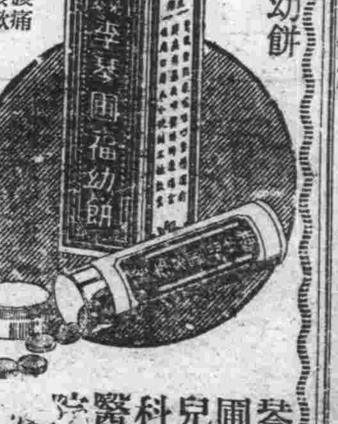

李琴圃福幼餅

擅治小兒食積腹痛面黃少食發熱咳嗽嘔吐瀉痢症等

琴圃兒科醫院發行　吳縣一路九號　電話四四七六六號　各大藥房均有代售

小兒瀉痢丹

總經理　廣東藥品商店　山東路一二二號　電話二七二九

東鎮嶺南大藥房

青島各大藥房均有代售

愛護村民忠於職守 匪破壞交通未逞
○○部隊長等頒給榮耀表彰

對於該匪之暗號、因該路愛護村民、時加嚴重監視、得未發生鐵橋爆破之事故、博得讚頌、并蒙關係機關、予以表彰、即於七月十五日上午二時三十分、由齊溝分哨、向西分哨出發之愛護村民巡察員閻金讓、(三十一)楊佩和(十六)、王西園(十六)三名、途中無事安抵西分哨、及返回齊溝分哨時、途中於上午三時二十分左右、行至鐵橋(膠濟線齊溝、諫家坊子間、以青島爲起點二百十四公里、合華里五百里)地點之際、發見在鐵橋上、有着便衣者三名之人影、并聞有談話之聲、該三名愛護村民巡察員、立即報告分哨長、由該分哨長、轉行報告車站長、當於此時、途同通過該處之第八百一列車、傳遞信號、因之該列車、得以未發生事故、又接到此次報告後、急赴該鐵橋之警備員、忽發見該鐵橋、敷設地雷、當即起出、加以處置、亦因之得以平安無事、否則、因該鐵橋若被破壞、及該列車之顛覆等、須費一晝夜之時間、方能復舊、故對防患於未然之愛護村民巡察員三名、已獲得○○部隊長、及坊子警務區長、頒給榮譽表彰云、

牟平匪共火併
共匪被圍傷亡慘重

牟平通訊、牟平第十區貢村、駐有游匪丁部、日前曾與共匪接觸一次、近日該匪部又探得距貢村八里之史家村、又竄來共匪第六旅部約九百人、丁部游匪爲先發制人計、特約遊匪秦王堂部協助、于日前取包圍形勢向史家村對共匪突擊、激戰達七時許、共匪傷亡達百餘名、數次突圍終未得逞、後出共匪東海區于得水部趕到、殘部始向該區之灘戶村竄去云。

教育局尹局長 視察膠即教育
在各學校及暑期講習班訓話

本市教育局尹局長就任後、對於本市教育事業、勵精圖治、頃爲明瞭各區教育狀態、以爲將來興革之參考、特於二十七八兩日、赴膠即兩縣視察、同行者有興亞院白井調查官、教育局石川副局長、共視察結果極爲圓滿、茲將經過詳情誌之如次。

一視察膠州一

七月二十七日、午前八時半、由青島站登車、十時十八分抵膠縣車站、當時有膠州中小各學校學生到站歡迎、十時二十五分赴辦事處小憩、銅即赴各機關拜會、十二時參拜文廟、及視察膠州中學與明倫堂小學、並對該兩校學生訓話、十二時半返辦事處午餐、二時半赴瑞華中學教員暑期講習班講演、白井調查官與石川副局長、亦分別訓話、全員精神奮發、至四時許仍返辦事處、四時二十五分登車、七時十分返回青島云。

一視察即墨一

七月二十八日上午八時半乘汽車出發、沿途泥濘不堪、車身搖動難行、車至流亭、有小學生及民衆團體佇立歡迎、進即墨城在中小學生多人歡迎之下至辦事處小憩、即往拜會各機關、然後至考院小學(暑期講習班)、講演、學員精神振奮、講演完畢、因道路泥濘、汽車難行、乃自即墨城裡步行至城陽車站、登火車返青、抵青時已十一時矣、尹教育局長以此次視察之觀感極爲良佳、惟道路泥濘、本人與石川副局長因職責所在、自應辛苦、如白井調查官之熱心參加、並承步行、尤爲可感云。

膠區保甲指導班
舉行會議討議各事項

本市膠州區辦事處警察科、爲推進保甲工作、特於日前下午三時、在辦事處西花廳、召開保甲指導班會議、出席委員長孫處長、副委員長佐多副處長、委員小野柳佐員、巡迴指導班長薛科長、副班長八木指導官、班員保安股王股長、列席者、第一區定着指導班代表王德民、第二區定着指導班代表高心之、第三區定着指導班代表孫建章、第四區定着指導班代表陳鳳鼎、第五區定着指導班代表張治華、第六區指導員派遣王盛洲、第七區定着指導班代表馬金銘、各區區長邢長、共會議詳情如下：

△討論事項 一、保甲進行狀況、實行設立保長辦公處正式工作推選甲長、二、保甲自衛團組織狀況、保甲自衛團保甲長之選任、實行抽丁訓練、三、保甲自衛團情報搜集狀況、四、關於普通情報、應當之事件、一有國籍英美及各外國的教堂作匪共藏身的處所、二、作防害中日兩邦交親善之宣傳言論者、三、作勾結匪共反抗友邦及新中國之宣傳言論者、四、關於地方住小販工作乞丐旅客等、詳細調查他、有無密秘工作實行報告訓練保長、由各鄉鎮拔選未受訓之保長實施於各區保長訓練所受訓、五、保甲自衛團清鄉切實工作推進狀況、晝間頻查戶口實行清鄉切實工作、夜間打更查夜站崗守衛、預防不良份子潛入、六、守護交通設備、關於鐵路交通設備、及各處交線與電桿橋樑路線、并其他一切交通設備等之守護事項。

清涼飲料
送同仁醫院檢定

時屆夏令天氣炎熱、所有清涼飲料如冰淇淋冰棍等、相繼上市、其中製造原料所含成份是否清潔、影響市民健康、關係重要、市警察局衛生科、爲注重市民衛生起見、特將清涼飲料、由各售戶檢送一份送由同仁會醫院請予檢定、是否合乎衛生、以爲將來取締之標準云。

妓女保健所
八月一日成立

本市當局、爲重視本市妓女健康、并維持游客衛生起見、特籌設妓女保健所、經多日之籌劃、業經成立、并聘定本市名醫勁榮光氏充任妓女保健所所長、市警察局、以該所業經就緒、特將全市妓女每月檢驗工作、即於八月一日起、移於該所負責檢驗、以前警察診療所之妓女檢驗工作、即予停止云。

建設東亞新秩序 應有公益優先信仰
姚局長於教員講習會特別講演

當初耶蘇教爲了爭聖地、而釀成了十字軍戰爭、那麽我們也要同樣的有堅毅的信仰才好、自然、建設是需要人力與物力的、物力在大東亞非常豐富的、目前南洋的資庫的資源、已經是全部拿過來了、以後去開發他、那麽物力是不成問題的、再說建設途上以人爲第一、也就是國以民爲本、再換句話說是民以食爲天、一方面講求經濟問題、一方面也把生活最大需要飾物來談一談、簡單的說無論新秩序也罷、或是舊秩序也罷、新秩序要吃、舊秩序也要吃、如果吃的問題不解決不管任何理想任何主義、任何建設、都不能完成的、在大東亞建設期間、大東亞新秩序吃飯是怎樣的吃呢、恐怕你們聽講的諸位都很關心的、日本中國、是大東亞的核心、吃的問題是如何解決呢、大概此次南洋各地以及太平洋的交通已由日本把握着、因爲把握着太平洋的交通、則物資的交流可以方便(亦即有無相通)最要者是吃、糧食政策是大東亞的政策、是中國的政策、是華北的政策、是本市的政策、大東亞政策呢、日本吃米、華北人吃雜糧、雜糧是由滿洲供給、最近日本安南實行的經濟協定、以至緬泰得最大輸出物、將來也可以充作華北糧食、日本方面組織糧食營團來辦理管理及配給、非常有秩序、情形頗爲良好、而華北對糧食增產問題在二月份省市地方長官會議、以一萬萬三千萬元辦理增產事項、以及種種水利的事業、結果糧產增加、收穫良好、回到本市、青島是一個工商的都市、與京、濟各都市情形不同、青市在民二十八年前都吃白麵、那時本人看到這一層便以爲不對、中國地大物博、在四萬萬人口的國家、而糧食却由外國輸入、如此將如何是了呢、第一步、國家要安定民食、過去政府對這種辦法就沒有實現、至戰爭起後一直到現在、而外匯飛漲、輸入又凍結、所以在三年前本人將糧食政策轉變辦法、現在能人人才都能有東西吃、這就是三年前的轉換政策的大成功、麵粉減價的是十二元五角、二十八年只賣五元多、二十七年的三元三、二十九年却一漲而爲十二元五角、研究這漲價的原因呢、都是因爲外匯漲的緣故、中國貨既外匯是以美鈔爲單位、外國進口貨均以外匯爲根據、人民的糧食受金錢的影響、沒有錢買不到、有錢則外匯又漲、這還有甚麽好的結果、你們看這個東西多麽利害尤其是外國錢這個東西多麽厲害、你們想想這兩惡的金錢還能不把他打倒嗎、講到麵粉叫做「洋麵」以外國錢買東西吃、沒有外國錢便不行、這却又是極不好的現像、據本人想、青島無論如何是可以自足自給的、一方面應該提倡開墾荒、這一種提議雖然時間很長、可是一直到了去年資金凍結後才知道擴房的效果、當資金凍結後、首先調查的便是青島有多少麵粉、統計起來、大約有一百四十萬袋、而青市人口已達八十萬人、廿九年市勢調查結果、據報告人口爲六十三萬、其中不算小孩、小孩要估全人口的一成、二成即爲七十五萬人了、前年到現在所增加的難道說還沒有五六萬人嗎、前年五歲的今年已經八歲、去年計算則爲八十萬人、那麽八十萬人每人平均一月一袋、則一月需八十萬袋、一百四十萬袋只夠一個半月便吃完、再調查一下消費數量呢、二十五萬袋在青島內開銷廿二萬袋、在青島圈外銷三萬袋、如此五十五萬人吃雜糧、而磨房要供給五十五萬人吃、自今年一月至六月、每月平均只銷了八萬五千袋麵粉、可見每個人都吃雜糧、自六月十日宣佈低物價政策、麵粉商有認識不足的份子造出謠言使麵粉發生了恐慌、大家看沒有麵粉只好去買雜糧吃、現在雜糧漲到四角有餘、實在是沒有辦法的事、眼看着窮人就要餓死、就是你們薪俸薄少的教員諸位、恐怕也是受不了罷、所以必需成立苞米麵廉售所、自七月三日到現在、一直是辦理此事、本人是日夜奔忙、幸於十七日已經開始賑賣、本市的包米有許多存貨、至少夠吃兩三月、在兩三個月以後新糧又上市了、所以你們儘可安心無須恐慌了、現在賑價所只賣三角錢一斤、比較便宜、可是窮人一天掙幾角錢、要等掙了錢之後才能去買麵、而賑價發賣在八時至十二時、一時至六時、這樣一般窮人掙到有工夫沒有錢去等待購麵、所以將來對時間問題必須改良、否則拿錢買不到麵的、而希望還能實行關價配給、那便更要方便多了、以後的來源不是那村、乃是從安南滿洲供給的、一步一步的做下去、則麵粉將來都可以廉價出售的、至於包米、預備在可能範圍內下一期想要跌至二角七、現時是十個賑售所、以後要添加到六十個、讓每個人都有東西吃、則食糧方面便不會再起恐慌了、所以希望大家吃包米、小麥是外洋來的、現在的情形是不言而喻、就是高價也進不來、包米不僅是有好的滋養料、其中並且有澱粉質、含有維特命B、而且能治脚氣、其中又有養素、而價格又低、爲什麽不吃呢、都知道吃洋麵才算體面、而究其實又有何關呢、所以都要從新的方面着想、大家都要依着新秩序的原理上去做、則建設方面便不會困難了、我們要有那十字軍的精神、非要打倒金錢不可、所以希望諸君此後各自安心、一方面服從世界情勢、一方面確信反英美運動必然成功、大東亞共榮圈亦勢必完成、總要同心協力的向新秩序建設途中去邁進才好、最末祝諸君努力、完了。

膠州新民會事務局 工作異常緊張
上半年度收莫大戰果

新民會膠州區事務分局、本年上半年度之工作、因中央總會於本年度實行機構改革、關於以前所有之組織、多有更動、同時今年度之工作、注重於組織分會、及各種訓練工作、而於第四次治強運動期間、對於大東亞戰爭、滅共及宣傳之工作、亦爲不少、茲將本年上半年度會務工作概況、探誌如下：一、組織關係：(一)各地區分會結成：第一區農村分會十處、會員九〇九人、商業聯合分會一處、各業分會三處、會員一六一八人、工業聯合分會一處、各業分會六處、會員三八五五人、教育分會一處、會員九四人、宗教分會一處、會員一〇〇人、第二區農村分會二三處、會員二九〇三人、第三區農村分會九處、會員一四四五人、第四區農村分會四處、會員七六八人、(二)各地區青少年團結成：第一區青年團十二團、團員一八二八人、少年團八團、團員九〇三人、女子青年團一團、團員四〇人、少女團六團、團員五一九人、第二區青年團四團、團員六六五人、少年團四團、團員七五二人、第三區青年團一團、團員三六七人、少年團一團、團員四七三人、第四區青年團二團、團員一一四人、少年團二團、團員二二一人、二、宣傳關係：(一)機關紙之強化發行鼓舞、值大東亞戰爭、友邦皇軍節節勝利聲中、與華北防共工作熱烈展開之際、因見於宣傳使命之重大、已於去年發行機關紙新膠州刊、現強化該刊、充實內容、發行已達二千份、本區各地已遍行配佈、完成宣傳報道之使命、(二)第四次治安強化運動宣傳工作實施：自第四次治安強化運動、於華北各地熾烈推行以來、對於宣傳工作、尤不遺餘力、於組織農村分會之同時、召集民衆開民衆大會、詳細解述四次治運之三大目標、一、東亞解放、二、勦共自衛、三、勤儉增產、民衆對四次治運、因得以良好之印象與協力、(三)隨軍討伐宣傳工作實況：第四次治運之剿共自衛工作中、會務職員隨軍討伐、深入民間及匪區地帶、實施猛烈之宣傳工作、頗收良好效果、三、訓練關係：(一)分會幹部人員訓練、爲組織分會之堅強與便利起見、於本年二月十九日起、開始訓練一個月各區各鄉鎮中選拔優秀人員一百一十名、受訓於分會之分會之結成、頗感順適、(二)自治人員宣傳人員訓練、爲加強各鄉鎮公所之自治能力、並協力宣傳工作起見、於本年四月十四日開始、由各鄉鎮公所選拔優秀幹部人員、及鄉鎮長共六十二名、訓練半個月、以加強地方行政及宣傳工作之效率、(三)青少年訓練、爲養成青年對新中國建設之精神、並對大東亞戰爭協力、於每日午後六時至八時、實施體操之教訓及精神講話、效果頗佳、(四)第八期青年訓練實施、總續以前實施之青年訓練、於六月十五日開始、第八期由各鄉鎮選拔優秀青年五十名、共訓練三個月、該項訓練、正在實施中、四、民衆問事處關係：爲解決一般民衆生活上之糾紛、與解合民衆之疑難起見、民衆問事處、於本年度已恢復、計收理事件十五件、甚得民衆之信賴、以上各項、爲本年上半年度會務槪況之報告。

警察局衛生科 昨接收清潔隊
趙科長召負責人等訓話

此次本市機構改革、業經歸結、市衛生局一部移於市警察局管轄、設立衛生科負責管理、該科科長趙中天氏、以所轄之清潔隊人數衆多、事務繁雜、特於日昨帶同清掃股長計理股長、前往該隊接收、并巡視各區工作情形、並召集各區負責人及清掃夫訓話、勉力勤慎服務、按該隊原屬衛生局、此次劃歸市警察局直接管轄、指揮便利、將來本市衛生定有相當之進展云。

各苞米麵廉售所 決禁攙雜舞弊
組織部逐日派員抽查

本市廉價配售包米粉組織部成立雖無多日、工作異常緊張、其於附設之二十四處廉售所、因係直接民衆、故該部尤極重視、除逐日派遣調查員、分赴各所抽查外、昨又通函各所、轉知各磨房、萬不可有貪圖私利之心、而有在包米粉內攙雜質和水份、或短少斤兩、暨將廉售之粉、移歸自店、市價出售等、不正當情事、以免受法律制裁云、茲將原通函探錄於後。

爲通知事、查本部此次籌設廉售所廉價配售包米麵粉、純係秉承本市中日各當局意旨辦理、藉以調劑民食、直接關係救濟一般人民、間接即係維持地方安寧、意義極爲重大、開始以來、幾已旬日、經詳細考察、各所辦事人、尚能努力奉行、熱心服務、並深蒙中日各當局讚許、爲期雖短、是同人等所費精力業已獲有代價、深盼保持此榮譽、繼續邁進、以利民生、惟處等此次奉命辦理廉售事宜、純以服務爲目的、絕不容有絲毫圖利之心、所有各所及各磨房間或與售成品或承辦原料、務須清白乃心、萬不可有攙雜質加水份短斤兩、甚至以廉價之粉、移入自己號內、廉價出售、以圖私利等情事、凡此種種、均在絕對禁止之列、本部現應隨時派員抽查、風聞中日各關係機關、亦已派員分頭秘密調查、倘有上述所列之不正當行爲、查實有據、則罰辦之嚴、自不難想象而得、我同業、知所戒懼是要、除分別通知外、合行通知該所知照、并希轉知所屬各磨業一體知照爲荷。

第一公園奪包犯 二小時內破獲
徐分局長獎洋鼓勵

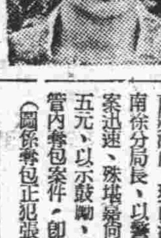

本市近日以來、奪包案件、時有發生、受其害者、大有人在、此種行爲、殊與強盜無異、本月二十八日午後一時餘、第一公園又發生奪包案件、被搶者係一日籍婦女、市南警察分局、接得此項報告後、立飭長警四出查緝、張開密探搜查網、結果於案發後二小時內、經警士孫士英在京山路萬國公墓地方將該犯逮獲、帶局審訊、據稱名張立寬、二十五歲、膠州人、詢據奪日本婦人皮包不諱、所搶皮包內鈔洋十二元二角一分、皮包埋藏於萬國公墓南崗內、現已派警起出、市南徐分局長、以警士孫士英破案迅速、殊堪嘉尚、當獎洋五元、以示鼓勵、嗣後該分局管內奪包案件、即可藉止云。(圖係奪包正犯張立寬)

討伐游匪
斃匪多名奏凱返防

陵縣警隨同友軍

陵縣通訊、陵縣縣知事王濟民、日前據報五區于信鄉雙張莊發現共匪、四出刦掠、即派警察分所長譚齊樹、率警〇〇名隨同皇軍、馳往討伐、行至于信鄉、前後夾迫庄一帶、與共匪李徽武部接觸、激戰經五小時之久、匪徒傷亡頗衆、潰受重創之打擊、狼狽逃竄我軍遂凱旋返防云。

調換華北字樣新郵票
郵局限月底截止

郵局加印「山東」地名之郵票、調換加印「華北」字樣郵票之期限、定至七月(即本月)月底爲止、凡公衆存有加印「山東」地名之郵票者、應在本月月底以前、到本市各郵局調換、過期則不予受理云。

平原自衛團 擊潰共匪
楊知事傳令嘉獎

平原通訊、縣公署據第九區宋區長呈報、齊莊鄉、高家窪莊、村民高寶成與時莊坊子等村、日前奉令派集大車六輛運城、至八里園北方、突有八路共匪四十餘人、各持槍械、將人車牲畜、完全劫去、該高寶成乘隙逃出、報告區隊營救、當即派區副主任李彬卿、率自衛團追截、馳至賈莊、遇該匪部、即予擊、約一小時、斃匪一名、餘匪狼狽潰竄、將人車牲畜截留護送等情、楊知事以該區自衛團副主任李彬卿、率隊擊匪、截回人車牲畜、保衛地方、異常出力、當傳令嘉獎以示鼓勵云。

對平民院住戶 實施第二回注射
施行日期地點規定

貧民集聚處所、最易發生傳染病、此次實施第二回虎疫預防注射、除施以街頭強制注射外、對於各平民院住戶、擬定日期分別注射、以期普遍、茲將擬定預防注射各平民院施行日期分別錄次：

第一平民院台西五路八月一日、第三平民院台西五路八月三日、第二平民院四川路八月四日、福海西里靜洋路八月五日、第九平民院四川路八月六日、第十平民院團島一路八月七日、第四平民院觀城路八月八日、第五平民院四川路八月十日、第六平民院滋陽路八月十一日、第八平民院貴州路八月十二日、第七平民院城武路八月十三日。

一各注射班集合地點一 此次實施防注射、茲經市警察局衛生科擬定各班集合出發地點、共分十二班、自八月一日起至二十日止、在下列地點集合在附近地點實施注射茲將召集地點錄次：

第一班、雲南路派出所、四方路派出所、大港分駐所、龍江路派出所。
第二班、台西三路派出所、濟南路派出所、小港碼頭分駐所、無棣二路派出所、
第三班、單縣路派出所、河南路派出所、青海路派出所、吉林路派出所。
第四班、泰安路派出所、李村路派出所、陵縣路派出所、威海路分駐所、
第九班、廣州路分駐所、市場三路派出所、西河路派出所、台東八路派出所、
第十班、四川路派出所、高唐路派出所、冠縣路南段派出所、豐盛路派出所、
第十一班、莘縣路派出所江蘇路派出所、聊城路分駐所、郭口路分駐所、
第十二班、山西路派出所、萊蕪一路派出所、熱河路派出所、奉天路分駐所、

東亞運動大會
全部項目及日程規定

北京通訊 在決戰下展開象華北之東亞民族之體育祭典、同時標榜體育競技之交驩、以資東亞共榮圈友邦民族之親善之建國十週年 慶祝東亞競技大會、於戰時下着着積極準備、將於八月八日起以新京南嶺競技場爲中心、在國都五處十競技場、豪壯勇麗開幕、舉行四日、中日滿蒙等七百餘名健兒、展開滿洲青年之精魂之心身技一體之敢鬥圖繪、實爲光輝大東亞之表徵、茲將各競技種類及日程分別誌之如下：

田徑、百米、二百米、八百米、千五百米、高欄、低欄、四百米接力、千六百米接力、跳高、跳遠、三級跳、撐桿跳、擲鐵球、擲標槍、擲鐵鎚、擲鐵餅、馬拉松(公開)(一種類一國二名)候補一名、接力(一組)

游泳、五十米、百米、四百米、千五百米、五十米背泳、百米平泳、二百米接力泳、八百米接力泳、水球、跳水式表演(公開)(競泳一種類一國三名以內、接力泳一組、水球一組)

籃球—一國一組十二名以內、四國以上之時、採取淘汰制、三國之時採取循環制、

排球—一國一組十二名以內、參加國二國之時、比賽五盤、參加國三國之時比賽三盤循環二次戰、

足球—一國一組二十二名以內、採取循環制、

橄欖球—一國二十二名以內三國時採取循環法、四國以上時採取淘汰法、

乒乓球—無論爲硬式或軟式單比賽五次、復比賽二次、

網球、單打比賽四次、雙打比賽一次之對抗淘汰制比賽、

軟式網球、採取一國五組之團體淘汰制、

體操、徒手(自由)鞍馬(規定)平行棒、鐵棒、吊環、跳馬各規定爲自由問題、一國七名分爲團體與個人競技、

自行車、五百米、千米、二千米、一萬米各速度競走、四千米團體競走、五十公里道路競走、

棒球—(軟式棒球)一國一組十七名以內、二國之時三次戰、三國之時採取循環制、四國之時採取淘汰制、

馬術、綜合馬術(不包含自馬競技)大障礙飛越競技、

…競技日程…

△第一日(八日)開會式(十時南嶺陸上競技場)體操(十一時南嶺網球場)軟式網球(大同公園)乒乓球(一時中銀會館)、軟式棒球(一時半南嶺排球場)、排球(二時半南嶺排球場)、棒球(三時兒玉公園)、籃球(三時半南嶺籃球場)、足球(四時南嶺競技場)、

△第二日(九日)馬術(八時南嶺馬術場)、乒乓球(九時半)、網現(十時)、體操(十時半)、軟式網球、水泳(大同公園)、軟式棒球(一時)、自行車(二時南嶺競輪場)陸上、排球(二時半)、棒球(三時)、籃球(三時半)、足球(四時)、

△第三日(十日)陸上(十一時)、乒乓球(正午)、軟式網球、水泳、網球、軟式棒球(一時)、排球(二時半)、棒球(三時)、籃球(三時半)、足球(四時)、

△第四日(十一日)軟式網球(九時)、自行車、乒乓球(十時)、足球(三時)、橄欖球(三時半)閉會(六時)

警局取締 街頭露宿

青島市警察局、以時屆夏令、天氣炎熱、無知市民、因企圖納涼、往往露宿街頭、不但妨害馬路交通秩序、且於衛生有礙、往往易染疾病、特通令各分局着巡守長警注意取締云。

生油交易平和
期市墜入萎靡之道

本市取引所物產交易市場、二十九日之現生油市、交易平和、無何榮辱、洋商及零銷商採辦、以百二十元價成交、現生米市、買賣雙方接受不親、貨主蓄意抗價、受戶則僅出原價採辦、致醞釀之下未能成交、期生油市、繼週二高昂之人氣、漲勢仍熾、開拍前即醞釀高價、故以高價拍出、人情爭盛、旋以把副來高抛、旺盛之市氣突轉消沈、人情急轉直下、悉力傾售、以致接踵下游、墜入萎靡之途、繼即顯示頹落、大勢似難望其大振云。

奸商囤積
昌邑警所嚴禁

(昌邑通訊)本縣警察所長鄭長演氏、爲防止奸商壟斷漁利、囤貨居奇、特密派偵緝警察化裝赴東西關大集及管界重要市鎮、嚴查奸商私運私販及秘密囤積居奇情事、連日抓獲匪區奸商數起、現正分別處究中、於(二十四)午東關糧價、傾見穩定、小麥較上集每斗落價三元云。

各種山貨
近週無何變動

本市近週以來、各種山貨市況、深之鑑醒之變、氣象堪稱平和、前昨交易行情、與前仍無更動、特將各貨價目詳細列後：

(老稱)

新甜杏仁	一百六十五元
新苦杏仁	七十五元

(市稱)

大路核桃	三十元
提莊核桃	[illegible]十一元
青州淨榛片	二十元
青州毛榛片	十六元
濟南大紅棗	[illegible]十三元
大路烏棗	三十一元
提莊烏棗	三十四元

海帶等行情

本市連日各種海帶及海菜交易情況、頗爲安靜、故行市亦未有甚進退、日昨情勢、依然與前相彷、茲將各海帶及海菜價格、詳細分述於左：

(老稱)

根細一等海帶	五十五元
大厚葉海帶	五十七元
海葉海帶	五十五元
八夫拉海帶	四十八元
猫足海帶	五十元
一等海茄	二百元
又	三百十元

蔴袋行情

本市蔴袋交易情況、前日前場偶以買主採辦殷切、而供不敷求、市由張週升錢、香港二五新袋直安至九元四角五分、一時頗顯佳色、至午後、詎以購者閉買、市氣即稍感乏神、行市遂亦退至九元三角讓矣、日昨成價仍爲九元三角、景象略見緩和、惟安交易若長期耳、若以現在場中交易情形觀之、如銷下不轉通暢、而多積當有不易、但低價亦無甚賣戶、故多疲亦似有爲難也。

飛機獻金者芳名錄

△興亞新報代收者

青島檢番	二千元
新井藤次郎	一千元
青島交通株式會社重役並日華社員一同	六百元
株式會社東亞染織工廠從業員一同	二百五十六元二角六分
連前共計	六萬八千八百二十五元五角二分

同仁會青島診療班職員一同	一百圓
青島市內無名氏	三十圓
計	三千九百八十六元二角六分
合計	四萬九千八百八十七元零二分

內外行情

【七月廿九日】本市市況

○生油期貨前場

八月開	101.50
最高	102.00
最低	99.70
收盤	99.90
成	90車
九月開	102.50
最高	102.70
最低	100.90
收盤	100.90
成	112車

○生米期貨前場

八月開	63.90
最高	64.00
最低	63.80
收盤	63.80
成	56車

○土產現貨

甕生油	120.00
成	100甕
淨生油	123.50
成	100桶
豆油	106.00
牛油	165.00

○雜糧市

膠州	小米	42.50
	元豆	35.50
	小麥	50.00
火車	高粱	34.50
	苞米	35.00
	元豆	34.50
	莞豆	33.50
	小麥	49.00
	小米	49.00
	芝蔴	63.00
濟南	吉豆	42.50
濟寧	吉豆	52.00
高密	小麥	52.00
青口	元豆	35.50
	芝蔴	64.00
本街	生餅	24.60
	生餅	21.00

外埠市況

○東京延期前場開盤

東新	72.80
新船	101.40
滿鐵	58.10
三菱重工	73.10
日魯	94.00
滿業	無市

○大阪延期前場開盤

大新	134.10
新鐘	92.50
日鐵	71.90
室蘭	84.70
新帝人	80.10
商船	57.80

○軍票對新法幣

17元16—15賣
18元16—1買

○金塊市場 19800元

○天津麵粉市場 綠龍門 21.50

○濟南雜糧市場

小麥	26.00
小米	38.00
高粱	33.50
玉米	32.50
生米	53.00
胡蔴	65.00
黃豆	33.00
青豆	無市
黑豆	39.00
綠豆	35.00
生油	110.00

○唐山雜糧市場前場開盤

豆	八月開	37.66
	收盤	37.66
豆餅	八月開	94.50
	收盤	95.20
豆油	八月開	100.00
	收盤	100.20
生油	八月開	107.60
	收盤	107.50
生米	八月開	55.20
	收盤	55.20

天津雜糧市前場

生油	八月開	106.60
	最高	106.80
	最低	106.50
	收盤	106.50

本報主辦 繪畫寫眞展覽
徵求各項作品辦法

本報爲求中國之一般文化向上、加強現地文化工作起見、在青島市公署、興亞院出張所、青島文化聯盟、青島市商會、日商工會議所後援之下、擬自八月八日起、至八月十二日止、在市禮堂主辦繪畫寫眞展覽大會、決定自八月一日起至三日間爲作品收件日期、希一般藝術家踴躍參加、(收件處由學路十二號青島文化聯盟)徵求作品辦法如次：

一作品類別一

洋畫(油畫及水彩畫)
作品件數、五件以內、尺寸、油畫六號以上、水彩四開以上。

中國畫
一、數量—每單位以五件爲限(每件只限一幅)
二、種類—中堂、屏條、橫幅、册頁、扇面、長捲、
三、畫面高度不得超過四尺
尺寸、四開以上、(但無須添附合裱)

寫眞
作品件數、無限制、

一其他之細則一

一、出品者必須嚴守左列條項。
(甲)所有作品必須自作、且照像時亦須自行攝影、
(乙)所有作品必須加以題名、但對畫題可自由。
(丙)出品者、必須書明姓名、現住所、賣價、同時如非賣時亦須標明。
(丁)對於所作之出品、必須配以裝幀(但寫眞不在此限)
(戊)所作之出品、以俟展覽會終了後、方始返還。
(己)當審查時、將各部門請指參與本社。
(庚)作品若過多時舉行預選。

一獎賞一

洋畫
一等—由興亞院所長賞紀念品(外副獎五十元)
二等—由青島文化聯盟獎紀念品(外副獎三十元)
此外對於三等一名、佳作者十名、亦分別予以獎賞、

中國畫
一等—由青島市商會會長賞紀念品(外副賞五十元)
二等—由日本商工會議所會頭賞紀念品(外副賞卅元)
此外對於三等一名、及揀佳作者十名、分別予以獎賞、

寫眞
一等—由青島特別市市長賞紀念品(外副賞五十元)
二等—由青島大新民報賞予紀念品(外副賞三十元)
此外對於三等一名、及揀佳作者十名、分別予以獎賞。

附註
關於以上之獎賞、按各部門、每人與以獎賞(同時對於第三國人之出品、雖亦接受、惟不予獎賞)

青島日華釀造株式會社出品

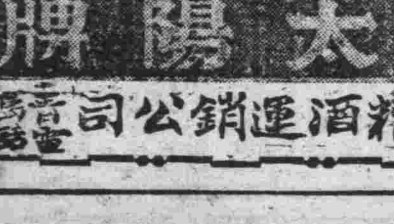

國光銘酒
甘美可口
氣味淸香
足 充 精 酒 量 度

青島代理
福祥泰利記 江寧路六二號 電話二四〇九四
萬利號 河南路四九號 電話二八二二
華盛號 錦州路六七號 電話三〇七一六一轉

各埠代理
北京豐順德棧 前門外魚市口玄帝廟十五號
天津福華線店 天津宮北二道街
即墨日新商行 即墨城西關
平度東興成 平度縣東門外
南村新茂永 南村大街
濟南富有商行 濟南二馬路緯九路立信內
濰縣豐裕協 濰縣東關魚市街東口

華北總代理信華行精酒運銷公司 青島掌村路三八 電話(二)三五二六號

康德臣 調經養血鳳凰蛋 專治婦女經血不調月經超前錯後忽多忽少血色不正黑紫成塊氣滯血閉凝結不通氣虛血衰子宮寒冷崩漏不止赤白帶下小便淋痛行經肚痛腰痠腿痛兩脅發脹胸膈滿悶噁心頭暈眼黑四肢無力生氣惱怒貧寒淤血成病面黃肌瘦不思飲食等症服一盒斷根每盒三元四角

康德臣 花柳淸血消毒丸 男女花柳傳染諸症梗軟下疳五淋白濁魚口便毒楊梅毒折身起紅斑紅點一切血毒不淸多年餘毒不淨之症服(花柳淸血消毒丸)輕症一盒即愈重者三盒保證安全澈底除根永不發犯每盒一元五角

康德臣 婦女通經化血丹 獨門妙藥化病仙丹專治婦女經閉不通三五個月經血不見氣壅血塊七癥八瘕肚大成形鬼邪胎病乾血癆症硬塊作疼多年不化婦女一切雜疾隱病一付化下重者三付自愈百中孕婦忌服每付四元

康德臣 開胃舒肝丸 男女九種肝鬱不舒胸膈悶堵腹滿膨脹不思飲食倒飽噯雜嘔吐酸水兩脅刺痛氣鬱凝結心胃疼痛氣急悶鬱噎膈反胃痞悶不暢服此丸立能解鬱舒肝寬胸順氣一盒全愈兩盒保險斷根無效退洋每盒二元

康德臣 固精補腎丸 專治男子氣虛腎虧先天不足後天虧損陽萎不舉舉而不堅堅而不固見色即洩火敗精寒幼年破身六旱淫慾過度夢遺滑精腎水不足腎囊潮濕頭暈眼黑腰背酸痛精枯髓竭四肢無力虛弱自汗陰虛盜汗久無子嗣夜多惡夢心神不安凡是虛弱氣虧等症速服此丸一盒見效三盒斷根每盒二元每打廿元

康德臣 靈效健坤白帶丸 婦女無論赤白帶下久必腰酸腿痛百病叢生子宮虛冷血虧面黃肌瘦飲食無味身體怕冷兩脅發脹受孕難堅本號代理(靈效健坤白帶丸)善固元神補氣血專治經帶不復發健體止帶靈若仙丹無效原盒退洋近來假冒甚多購者注意每盒三元四角

青島總代理 北京路天合益藥房 東鎭 建古藥房 泰和堂
▲山東路長春堂▲廣安藥房▲滄口同義堂▲四方子徐藥房▲天津路中華約房▲高密順德泉▲益都路美華藥房▲膠縣宏大藥社▲坊子振華齋▲即墨惠民藥房均售

本院正面

物理電氣治療！
高血壓症、神經痛
慢性胃腸病、痔疾
皮膚病、耳鼻咽喉
不眠症、婦人病、
性病、虛弱小兒病

青島 紫外線電療院
青島陵縣路十八號 電話二、八五三三號

發賣廣告
一、理研製品陽畫感光紙販賣
一、凍粉(細凍粉及角凍粉)
今年份之新貨上市多少不拘歡迎購顧
理研代理店
鑫孤山窰廠寒天製造販賣部
青島奉天路百九九號 電話三、〇一七一號

鐵騎銀瓶傳

王度廬著・錢海畫（21）

第五回

韓鐵芳聽了，又驚了一跳，趕緊扭頭看看，見病俠閻目倚臉而臥，似是睡了，又似是死了。韓鐵芳這才明白了，這屋子裡人爲什麼這樣驚慌，立時就給騰出地方！原來那是因爲病俠的名頭太大，這麼一個人，如今雖然奄奄待斃，但他早先在沙漠之中，草原之上，不定是如何的橫行，作過如何轟轟烈烈的事情呢？因爲「沙漠龍」的三個字的奇特之名，便又猜着他必定是玉嬌龍。於是就悄悄地與這姓徐的人說「我是因河南跟隨他來的，我們兩人早先並不相識，到底他是個男人還是個女人呢」你知道嗎他的臉距離着的姓徐的耳朵不過一寸，而這姓徐的却連連搖頭，把耳朵都擋在他的嘴上了，反把嘴挨着他的耳朵，說：「這件事情我可不知道！我在白龍堆裡就見過他兩次，他可都是這個打扮，他還有一個……」韓鐵芳正待傾耳往下去聽，忽然見那病俠把眼睛睜開了，他的雙目一睜開就像比那樣間的燈十個還亮，嚇得徐客人趕緊把小茶壺又放在嘴邊、裝作沒事人似的。韓鐵芳既是慚愧又是驚慌，此時店家又走進來，端着一壺熱氣騰騰的水，（大概是從這那鍋裡熬來的。）他給一些人來倒茶，並且嘴裡不斷地說着番話，神態也十分的緊張。那些番人聽了，他都個個色變，有的竟跪在地下膜拜，以掌撫胸，口中咕都咕都的唸着經兒。韓鐵芳查覺出來事情有異，便急於得要立起身來，徐客人却從容鎮定地微微擺手叫着盈嘴裡新沏的的熱茶，悄聲兒說：「不要緊！未見得就有事。那邊，有你的那個伴兒，咱就不必怕！」韓鐵芳直眉瞪眼的問說：「到底這地方是有什麼事呢？」徐客人指着那店主人說：「你沒聽見剛才他說嗎？他請大家快點喝茶、不要作聲。待會就要熄了燈，關上門了。」韓鐵芳說：「這有什麼值得恐慌的呢？」徐客人說：「這地方本來叫作銷魂嶺。」韓鐵芳一聽，覺着這個名稱很有些悽慘的意味，徐客人又說：「北邊過哈拉池、東南角兒就是陽關。」韓鐵芳默默地想起來唐詩上：「西出陽關無故人」那悽涼的詩句。徐客人又說：「早先這一番地

劉部因長河遇烏騅　撣捕渡大漠逞俠情

方是一個出兵打仗的地方，直到現在，還夜夜鬧鬼；還有狼、一群群的常從這兒過，一個不謹慎就得被牠們吃了。近來還有一批强盜，首領名叫牛截山，這個牛截山比二十年前新疆的大響馬半天雲，還兇得利害」韓鐵芳聽了，自覺得除了狼群有點可怕，其餘的鬼，跟强盜，都不足畏懼。此時有兩個十來歲的孩子，都光着屁股一身泥跑進了屋裡來，看那樣子好像是店主人的兒子，又像是夥計，他們把兩扇門關嚴了，屋裡間的燈也吹滅了，屋裡跟屋外已一樣的漆黑，一切的聲音俱皆寧息，只有遠遠彷彿風吹沙草之聲，如濤聲似的，雖沒有那麼猛烈，却比那尤爲嚴肅可怕。少時，旁邊已有人打了鼾，病俠也又咳嗽了一陣，徐客人又在韓鐵芳的耳畔悄聲說：「這個地方，輕易沒有人敢走、可是要過白龍堆，奔孔雀海、又非得走這地方不可！因爲這股路近便。你看今天住的都是纏頭，跟哈薩克，還都是一些作小生意的。大商人都寧可走陽關大道，還着這兒走，也不肯走這兒。今天在這兒的只是店家，和兩個小夥計，我，跟你們，這幾個漢人。你跟着你那伙伴走，準保萬無一失。要只是你一個人，那，告訴你，我都得勸着你趕緊回去！你想我：纏頭，哈薩克，蒙倫，錫伯，無論什麼話我都會說，從十六歲就跟着我爹走這股路作買賣，有很多人認識我。雖這樣可還不行呢！這些年我賺的銀錢也不少，可是前年在白龍堆邊，就被牛截山劫了個精光。要不然，我早就回家享福去啦！誰他娘的還願意到這兒來？」韓鐵芳就問：「那麼這個店家呢，他們不怕嗎？」徐客人說：「店家他比咱們闊得多！咱們由東邊來，這兒也可說是末一家店房了。你再往西走就連一間土房也難看見了。」又更壓下一些聲音說：「他就跟牛截山那些人勾着，不然他的店在這兒也開不住。你別看他吹燈關門，他只是怕狼、他並不怕賊跟鬼。咱今天這屋裡幸虧沒有有錢的人還不要緊，要有個腰裡帶金子的，你看吧！牛截山早就作啦。再說他又認得你那夥伴，我想他一定不敢。」韓鐵芳聽了，心中越發疑悶得難受，就又問說：「我這個朋友，我對他都實在有些懷疑、

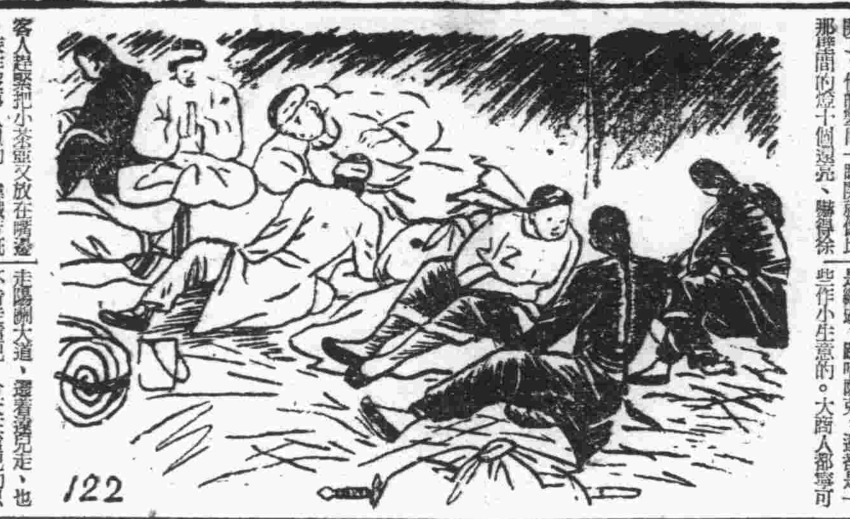

日語講座

君　ハ要リマスカ。（您要麼？）
私　ハ要リマセン。（我不要。）

今日節目

▲八、〇〇新民體操指導者房延華▲八、二〇初等日語講座（二二〇）四宮春行▲八、四〇時局解述▲九、〇〇新聞▲九、二〇商情行市▲九、三〇行政工作報告（以上北京）▲一一、五〇、唱片（青島）新民之歌、法門寺▲一二、〇〇報時、家庭常識、體疲的原因以及矯正法（以上北京）▲一二、一〇職業介紹（青島）▲一二、一五娛樂節目、一、馬頭調、嗑指接祇、蔡子明、二、西河大鼓、五娘尋夫、王艷芬▲一三、一五工商常識（以上北京）▲一三、二五歌曲唱片（青島）人生多叉路、彩紅▲一三、三〇評書、水滸傳（第一六五回）蔣評芳▲一四、三〇新聞▲一四、四五娛樂節目、一、單弦、引狼入室、果振文、二、蓮花落、瓜歐綿綿、趙翠卿、三、北板大鼓、天緣巧配（夢遇）劉燕臣▲一八、〇〇新聞▲一八、一兒童時間、兒童之話、大東亞旅行記（二六）柳稚心、兒童新聞▲一八、四〇中等日語講座（第二三〇講）益田信夫▲一九、一〇梅花大鼓、寶玉探病、金萬昌（以上北京）▲一九四〇演講（青島）青島郵局視察員、劉廣文、關於郵政人壽保險▲二〇、〇〇新聞▲二〇、二〇婦女時間、向失學失業婦女說幾句話、許蓮▲二一、四〇播音劇、中國劇團出演▲二〇、〇〇一由天津電臺轉播一相聲、陸官圖、藏少甫、于俊波（以上北京）▲二一、三〇地方新聞預報節目（青島）▲二一、四〇琵琶獨奏、灌陰平楚、青平調、張培仁▲二二、〇〇報時、新聞、新聲解說▲二二、二〇京劇（以上北京）

日海州組合出帆

得春　海州行　迎春　元泰　承春
瑞祥　潮水口行　華新
永祥　石臼所行　昭祥
恆新　新順　吉祥
義新　石島行　太平
海州　通義順
株式會社中村組
隱岐輪船洋行
協信海運株式會社
海州汽船同業組合
電話　22四四五九號
　　　22三三七三號

本報廣告部電話
日本人用　二、二四一〇
中國人用　二、二〇六〇

遺失居住證聲明欄

第一六〇六六九號居住證遺失　市場三路七二號劉振東
第五五〇五〇五號居住證遺失　豐盛路四四號內六戶王法仁
第二〇〇〇三三號居住證遺失　河北路六四號德合祥張昇五
第一四六七四號　居住證遺失　即墨辛莊村五戶宋啓鴻
第一〇七五九號　居住證遺失　即墨縣蔡科劉玉春
第三四四七二一號居住證遺失　西仲家窪二四四號一戶楊桂蘭
第一七九四〇七號居住證遺失　膠州路七九號楊熙綱
第四六〇一六五號居住證遺失　李村區中韓哥莊王明秋
第〇五六七一三號居住證遺失　四方路四九號內二號于德宏
第二三六九一七號居住證遺失　昆明路九號孫炳洪
第三四七一二六號居住證遺失　西仲家窪二七二號管本林
第一八八七〇四號居住證遺失　莘縣路市場內九八號李青茂
第五四六六九號　居住證遺失　芝罘路五〇號內一二戶馬慶雲
第二二四二六一號居住證遺失　大連路臨字十號顏振有
第四三一九〇二號居住證遺失　李村區上王埠莊二號尹昌紅
第二六六一三九號居住證遺失　埠西村一〇一號王湲番
第四二九一七一號居住證遺失　李村鎮河南一八〇號高維忠
第五四三四〇三號居住證遺失　沙嶺莊陳崇仕
第五五八〇四七號居住證遺失　沙嶺莊盛信太
第四三九四二八號居住證遺失　張村區劉家下莊村王宜語
第七七二四號　居住證遺失　蘇縣北門大街三七號張永森
第四三六四六八號居住證遺失　李村河南二一號于瑞基
第二二八六〇號居住證遺失　長春路八七號王壽章
第二三七六五三號居住證遺失　福寺路三〇號耿世森
第〇五四二〇四號居住證遺失　芝罘路安慶里二九號魏希芳
第〇四七四五六號居住證遺失　濮陰路四號呂不洲
第〇七三〇〇四號居住證遺失　台西四路八號內一〇戶李忠玉
第五五六七一〇號居住證遺失　順興路六二號劉學書
第一四九三〇三號居住證遺失　臨淄路十號宮雲五
第一六七九五號居住證遺失　金鄉路慶雲里李子雲
第五三八五九號居住證遺失　東吳家村三三號王勝棠
第〇九四四四八號居住證遺失　濟南路四〇號內九戶王爾九
第〇四二三一號居住證遺失　金口一路一三號原積昌
第三五八八號　居住證遺失　台西三路四〇號李鳳才
第一七五六四六號居住證遺失　長安路一二號一二戶趙玉山
第一七二七九五號居住證遺失　福建路三〇號同源永王文順

酬客送禮唯一佳釀　紅星牌　白蘭香　檸檬香　遠東釀酒廠　東雲代理　電話二七五三三

異美齋　合記便餐館　猪牛肉蒸餃上市　電話隨叫隨到　地址：博山路九六號　電話：（二）五八六五五號

亞洲飯店　地點：交通便利　設備：富麗堂皇　房間：空氣流通　酒餐：以應俱備　招待：格外週到　定價：克己從廉　滄口路四十三號　電話二八六二一六　二八六六五　瑞記

招募

女子宣傳員數名年齡須十八歲以上二十五歲以下資格須初中以上或同等學力有願就者持親筆履歷書至山東路五十三號興亞教育畫劇協會中國部人事系面洽可也　興亞教育畫劇協會

緊要聲明

啓者敝號以前東股因意見不合不能進行茲於本月實行分劈現已完畢牌扁歸於敬思堂李所有眼項現已理清嗣後對於裕泰恆記一切業務悉歸於敬思堂李經營對於裕泰恆以前之賬項純爲自登報日起限五日來櫃同前東清理逾期來櫃給泰恆記概不負責前給泰恆週保事項以後概作無効特此聲明　滄口大馬路裕泰恆記　代表人敬思堂李文卿

讓受盤聲明

敝人尼裕齋尼效文等原在之罘路三十七號開設天和表店現因營業不佳無意進行情願將天和表店所有鋪墊地址讓與馮德春名下開設德和泰嗣後該號生意盈虧概與尼裕齋等無涉自登報之日起天和表店所有欠外外欠均由讓盤人尼裕齋尼效文負責清理概與馮德春無干恐未週知特此登報聲明　讓盤人天和表店尼裕齋尼效文啓　受盤人德和泰馮德春

遺失聲明

啓者敝人於民國三十一年七月十三日在煙台福順德買到青島福順德附付四〇五三號匯票一只計十億章名下國幣五十元正不慎遺失除掛失止付外特具成泰號盲保證書將現款由青島福順德如數領出嗣後該票無論落於何人之手概作廢紙特此聲明　王偉章啓

緊要聲明

太平輪船因前修理費重今航業收入不敷賠累不堪不得已停航爸船自本日起船員全體解僱各隨自便以後該等行動與本輪勿涉特此聲明　太平輪船船主蔣佐廷謹啓　代理店海州汽船同業組合

遺失聲明

敬啓者敝人茲有本月十七號由本市章邱路三十三號雙茂祥織工廠領出貨款橫濱正金銀行切手一紙第三一四五一九號計國幣五百元正以及外自現國幣一千〇七十元居住證一只第〇九六二七〇白汁衫一件在本宅一時不慎遺失向各敝人掛失止付後該票落於何人之手作爲廢紙恐未週知特此登報聲明　西廣場內一百四十一號周丕信啓

遺失聲明

學生高秀英山東省平度縣人現年十七歲將州一年北字第一六九號畢業證書遺失除請求學校補發外特此聲明作廢　家長高宗珍啓

緊要聲明

台西三路二八號豐源祥櫃夥樂美祥另有高就亦將櫃內一切賬目手續清算明白向後該號所有內外賬目等等皆歸原豐堂辦理與樂君無涉特此聲明　經理原豐堂

仲鄒氏聲明與子仲崇禮脫離家庭關係

緣三子崇禮素不務正與其妻邵氏時常擾亂家庭屢加規戒不從於去年五月間索去國幣四百元情願攜其妻邵氏脫離家庭租房他住一切行動與家庭無涉爭在決不歸家有崇禮夫妻立字據存證今崇禮夫妻又行來家擾鬧經余斥出嗣後崇禮夫妻在外一切行動與敝無涉恐各界不知特此登報聲明如上

鳴謝　迅速並元茂行辦事敏捷　啓事

日前敝號委恆昌號運往海州棉布一件計保國幣二千五百元正不料該貨終未裝到當經恆昌號通知隆行即予滿數賠償該隆行信用卓著賠款迅速並元茂行辦事敏捷茲特登報鳴謝　海州瑞記謹啓

高密聖德女子中學校招生

簡章函索即寄　地址東關順河街

病家福音　名醫蒞青

已故上海名醫惲鐵樵公入室弟子北京中國醫藥月刊社特約撰述袁平由濟來青避暑自七月廿六日起每日上午在安徽路亞細亞旅社應診　診治科目：內、婦、兒科及一切疑難大症久治不痊者　掛號時間：上午七時至十時　門診時間：上午八時至十時　出診時間：上午十時至下午一時　門診每日限十號出診限四號　電話第二一六一一九號

正信會計事務所

會計師胡銘新　王炳芝
事務所　大沽路交易所內三樓三一六號
分所　肥城路四三號　電話2七八八五號

上海飯店　綠樹環繞、別有佳趣、完全時代化！　幽雅、潔淨、寬整、夏季宴會、最爲適宜　湖南路三五號　電話二五九〇二號

三星牙膏　青島李村路三三號　永泰昌　零售處平原路二七號恒泰號

明星大戲院　四場：一、四五　四、五〇　六、〇五　八、三〇　循環
七月二十七日起公演　老牌影后胡蝶主演　諷刺社會哀艷歌唱巨片　夜來香　下期公映　金鋼鑽
燈紅酒綠深宵賣！傳來花聲　花鋼委香　地黃斷泣偷曲　腸曲　曲折使人哀　怨同情　流淚熱

新平安　滄口路廿二號　電話（二）五二四八　時間：每日午後一時起十一時止　循環開演　票價：池座一律一元　學生兒童七角　加捐一成
今日特選　華華影片公司首次供獻異特出品　張善琨監製　陳翼青編導
陳娟娟（領銜）王獻齋（傑作代表）王竹友　殷秀岑　黃耐霜　姜明　張帆　合演
—最新編製民間軼聞江湖奇俠驚人格鬥機關變化無上巨片—
一支五劍、行報復血海深仇　江南小俠　三探馬家堡、得殺天驚地動
崑崙、空同、兩派劍客大激鬥驚行空捷來去無蹤、飛劍殺人、神出鬼沒
搶劫官眷　賊膽包天　調戲欽差　淫婦自薦　故事驚惕　不涉邪神　精彩趣諧　熱鬧非常　大火場面　驚險人呼　烈焰神火　恐怖萬狀

慈光大戲院　東鎮　雲門路二十三號　電話三一六八八　每日開演：一時起至　期一星期　兒童學生三角　優等四角　座價　加捐一成
（今天獻演）明星影業公司出品　全部對白恐怖巨片　王獻齋　龔秋霞　主演　古塔奇案　古塔上焚燒親兄弟！閨房中謀殺種花匠！　下期公映　流氓小姐

新華大戲院　東鎮　臨寺路六十三號　電話三〇五五六　分院
臨別紀念　祇有三天　朱春霖　汪雪豔　張曉忠　張盛侯　汪豔霞　陸憶雲　張奎官　蘇樹棠　張信雲
今天午戲：鳳凰山　小放牛　英會　今天夜戲：接演十五獎、文武六梨花、唱做好戲集
票價—樓上一律九角　樓下一律四分　劇場當日金獎得十元夜決十不四
金城大戲院　西大森南村路二十二號　評戲皇后劇界明星　筱玉芳　彩旦大王　紅牡丹　文雅小生　裴慶昌　夜戲　桃花庵
座價：池座前十排一元五角　池座後五排一元　樓座一律一元　碼票每位一角三分　外加觀覽捐一成　售票時間：每日上午十時

中和戲院　青島山東路北首電話二二六二三　王慧秋　袁小樓　黃寶岩　婁亞儒　午戲：全本　碧玉簪　夜戲：二十二本　西遊記
午戲價目　池座九角　邊座七角　樓座五角　碼座三角　●夜價●　池座前十排一元五角　池座後十排一元一角　樓座一律七角　碼座每位三角　外加捐在外

光陸大戲院　平度路二十二號　電話二七八三〇　循環開演　座價：樓下一元　樓上一元　學生兒童七角　加捐一成
今天貢獻　首演新片　國華公司最新鉅構　社會刺激歌唱哀情巨片
周璇　韓非　周蒙　納起（主演）　緊張：夜　興奮：深沉　給你一個新的印象！　改變作風大唱京戲　周璇美妙絕倫！沉痛無比！　活潑少女歌唱女生夫上車望成局

社協和西菜　餐廳幽雅清潔衛生　本社定於七月十七日開幕　純經濟化歡迎光顧　社址西廣路三十九號

五星牌洗衣皂　異軍突起　兒中先鋒

選擇原料　加工精製　去垢耐用　價目克己　各貨均售百貨　代電話購買專送上人　青島新興肥皂廠出品　電話二九一三三　五號　臨清路五

李家餃子樓　東號廣告　專賣牛肉灌湯蒸餃價廉味美　海泊路六三號慶里內　電話2三六七六號

出租男女結婚禮服　歐美最新流行婚禮式服　任人挑選本店之男女禮服均潔淨可保您滿意特價　山東路三五六九號　電話二三〇一三九號

寶珍齒科醫院　擴充內部　優待各界收價低廉　赤口腔外科　保光鑲補填除正　小兒拔矯口科　醫師林寶珍　助手林寶亭　醫師雙利幇　廣西路四二號市南分局對門

耀宗醫院　內科　外科　眼科　皮膚花柳科　地址高密路四十八號　電話二八七二三四號

拔齒、治療、專門、　戶井齒科醫院　肥城路三號（德縣路口）　電話（二）七二九〇號

農光藥「上市」　臭蟲大倒其霉　青島天信商行總經理　北京路一號　電話二三八六六　各大藥房　各大商埠　各大百貨店　均有代售

春風日暖、天長夜短、工苦一日、周身困倦、要養精神、全憑安眠、可惡臭虫、成羣造反、四面齊攻、牀褥爲滿、咀尖齒利、勝如刀剪、痛癢難禁、夜夜不免、千方百計、無法躲閃、惟有農光、十足保險、藥到虫除、永不再產、藥如不靈、原洋退還。

青島家畜醫院　◉犬馬診療　經驗豐富　◉門診出入　收費低廉　招電話三一一一七、一一一　速路五十一號

律師劉蘭階廣告　鄙人往昔久諳法曾任青島濟南煙台河南等處高地各級法院推檢有年年來於役島上謀無建樹爲今顧萬一得之愚爲社會服務本擁護法律保障人權之旨執行律師職務辦理一切訴訟及非訴事件並與同人等組設鳴琴法律事務所以便俯詢關於由法律行爲及人事變態中所生之一切疑難問題邦人君子幸垂教焉事務所在青島吳淞路十五號（即蘇州路吳淞二路轉角處）設通訊處於山東路九一號正誼會計事務所內每日午前在該處候教電話二一五五三三

丁介眉牙醫師　新發明：『齒槽膿漏劑』　本品主治口臭惡臭刷牙時齒齦出血久治不愈之齒槽膿漏等疾確保立見奇效　院址山東路三六湖北路拐角　琴岡齒科醫院

國民飯店　特色　新聘京滬名廚精製優良大菜各式名目繁多不一細載烹調及與來不同歡迎各界賜顧　西餐廳正式開幕　新設經濟大菜部　每份定食二元五角　市民口福　地址：北京路八十七號　電話：二、七三四八號

合相家　醒醉客　大相士　談相批命占課　新來說如鈞如不準分文不收……色…談相批命三元占課二元　外埠函批　現寓天津路悅來棧樓上十一號候教

戒烟聖藥　新吉福德祿　服後舒適愉快精神煥發毫無痛苦　▲老弱多病大瘾小瘾限期斷瘾保證毫無流弊▼
<北京特別市市成藥許可證第二十五號>
近代偉大發明　保證毛病不犯止痛快而且毫無苦痛　吸毒…早日健康…之路
新吉福德祿、是濟世之妙品、治毒之靈丹、爲解救苦海中同胞之唯一良藥、經二十餘年之苦心研究、於去歲始告成功、在國外行銷極廣、救活之人不勝枚舉、凡染有鴉片、海洛英、嗎啡、白面及一切毒性中毒等症、服之無不藥到病除、並能於最短期間、解脫一切病魔、敲命有擁同胞從速購服、早脫苦海、而登光明之路。
包裝五十片兩元五角　一百片四元八角　二百片九元四角　六百片二十八元
總製造廠同仁製藥社　北京東皇城運教胡同
青島總經理天台益藥房　北京路山東路轉角　電話（二）三八六六號
分售處　華章民眾藥房　神州藥房　健康藥房　中國藥房　本市各藥房均有代售　外埠函購…

醫學常識

你知道人體中有件比人身長的東西是什麼

附耳過來：那是腸子。

你一定要非常奇怪，當我告訴你這件事實。一個人的腸子，由胃部下口的十二指腸起，迴環紆曲，經過大腸小腸，一直到肛門地方的直腸，倘若把它拉直了，它的長度足抵身長的四倍強。因爲腸子佔據整個腹腔的大部分，組織不只繁雜，而且責任重大，於是腸部發病的機會就較比多了一些。腸病最普通最經常最劇烈及最顯著的就是下痢及便秘兩病。

腸受了刺激　拉尿像稀粥

普通無病人的糞便，都是不大稀也不大硬的，光景跟新出廠的年糕差不多，但在患了腹痢的人的糞便，就如同稀粥一般，每天拉十幾次都不一定，這就叫作下痢。

下痢的製成，是由於吃了不消化的食物或有毒性的東西，胃部沒有作到吸收及宣導的工作，便一直送進腸部，使腸部受到刺激而發生劇烈蠕動作用，以致釀成了下痢。

患了下痢之後，應該盡量將腸中積食瀉出，叫腸的運動恢復常態，當然下痢即可停止。

拉不出屎來　蹲了半天

糞便本是沒用的東西，應該隨時排洩出來，倘若長時的貯存在大腸裡面，不但無益，糞便中的毒素反而要使血管硬化，而成中風先兆。所以在相當期間後總要排洩一次，但是生活變調，飲食不適，往往促使腸管蠕動機能失常或發生別種障碍，遂引起便秘現象。

患了便秘的人，也不是根本失去排便的本能，不過往廁所裡跑之先，本來是有屎可拉的，誰料蹲在茅坑上蹲了半天，也不見拉出屎來，甚至憋了個紅頭漲臉，還是拉不出來。更有的，一兩個星期，都不曾拉過一次屎。這就叫作便秘。

便秘的時候，首先應該洗刷腸管，不叫積食擱壞了它的機能，再其次就是每天按一定時間如廁，好叫自己養成通便的習慣性。

另外還有幾種腸病

其餘：如同裡急後重，腹部疼痛的「急性腸黏膜炎」，排洩黏液，不時腹痛的「慢性腸黏膜炎」，上吐下瀉的「虎列拉」，排洩膿汁，時而帶血的「腸結核」，便血便膿的「腸潰瘍」，患臥不定的「漏痔」以及小兒便綠，便乳，便中帶下寄生蟲等等，都是腸的疾病。

到底腸是什麼東西

因爲腸在人體中是主持轉運食物，吸收養分，濾淨渣滓的機關，無論大腸小腸，只要中間還存留着食物時，就不斷的繼續蠕動着，這樣動作的目的，不外將食物送往腸端，同時將食物充分的混合。完成這手續後，對於消化及吸收上，比較的充分完善，特別大腸開始部分蠕動着把食物顛來覆去，盡量榨取殘渣中的營養成分，在這光景，腸液，膽汁，也都分擔重任，以收吸取及消化之功。

倘若體內營養缺乏，消化遲頓，難免妨害腸部機能，因之發生種種腸病，尤以便秘下痢爲最普遍。

怎麼免除種種腸病

既想杜絕腸病戕害身體，健康與生活安寧，就要馬上充實營養，加強消化。固然根本鍛鍊體格是當務之急，然而因爲若素成分珍貴，富有「助消化，輸營養，調血脈，健胃腸」的本領，大凡人類所缺乏的應用物質，若素都可以供給，所以人們都說若素是中國僅有的唯一補品。（S.8.）

爲洗病夫恥辱　立志操練體格

若素助我一臂之力

若素公司諸位先生：貴公司所發明的若素藥片，眞是活人無算，在我的親朋中，有很多人都是利用若素來維持健康的，尤其是我，更離不開若素，在以前，我求學於小學時代，我有一個綽號，叫做「病夫」，當時，我很不高興，但是事實上我又很瘦，而且時常請病假，後來我立志操練體格，每天早睡早起，此外並長期服用若素，果然，在我升入中學時代，我的身體逐漸發胖起來，同時對讀書也發生了興趣，腦力也較以前進步，每次考試都是所謂名列前矛，我知道這種效果，不單純由於自己的努力，最大的功勳，總要說是若素給予的，若素無異是我的再生父母，我對若素感激，是終生難於忘懷的，我無以爲報，只有盡着自己的力量替若素宣傳，把若素介紹給我的朋友，我的親戚，我的同學以及我相熟的人們。我這裡附來一只照片，這是恢復了健康以後的近照，請您收下以爲紀念，並祝諸位先生健康多福！

天津河東旺道莊米家胡同十五號　朱一璟啓

美容院

不是暫時化粧　而是根本健美

太太小姐們，這裡有一個科學的美容捷徑，它是要你從根本將面容與皮膚豐潤起來，這辦法非常簡單，說出來會叫妳承認美容並不是可以隨便處理的。

這捷徑，不是叫妳只在面皮上修理，而是從身體內部清手，主要的條件，就是鞏理妳的胃腸，因爲胃腸是人類健康的樞紐，無論是任何部分，都要依賴了胃腸的健全與否作標準，有一部好胃腸的女人不只每日生活與精神都感到快慰，即是妳的皮外體內所有的細胞，也都有着充分的活躍胃腸營養充足，可使全身血液清潔，沒有一切雜質，身體各部的發育正常，膚色也會分外紅潤；皮脂組織當然也沒法向妳侵襲，這樣得來的健康皮膚，用不着妳去利用化粧品，遮掩妳本來的醜惡的面色。

總起來說，一個女人，如果有了營養胃腸的秘訣，可以調整健康，規律生活，增加精神，充實體力，皮膚可因之細緻柔膩，面色可因之豐潤嬌艷，一切粉刺，面皰，雀斑，以及皮膚病毒菌因之退避三舍而不妨害妳的容顏。

這種科學的美容法，自然的美容法，是妳生平最值得注意的事情，妳不能給它以半點的忽略。

充實營養根本辦法，必須健全胃腸，這在前面已經說過，胃腸單靠食物來充實，並不見得十分可靠，胃腸接受了營養素之後，也不見得就會達到健康身體的目的，妳必須在正常調養之外，更要利用滋補營養劑，輔助妳的消化力及其他胃腸工作，這種藥餌，不是市上一般的劣性藥物，一般藥物，只是敷衍了事，騙取妳的資財，當前只有「若素」這種營養良劑，備與這種黑暗層給大家一個最切實最科學的手法，根本調整胃腸器官，因爲「若素」一藥，內含大量維他命及其他活性酵素，服用過的人，不只食慾增强，精神煥發，而且具有一副漂亮的姿色與嬌嫩的面容。

除此以外，「若素」更有以下神效，凡是患染神經衰弱，貧血，下痢，便秘，失眠，記憶不佳，腦力不敏，精力短少，煙酒中毒，腎水虧損……等症的人，都能根除其病，再無婦女的懷孕嘔吐，歇斯底里，氣虛害斷，呼吸短促，以及一切婦女病，小兒的乳汁不足，發育遲鈍，便綠吐乳，夜半啼哭，老人的精力缺乏，背酸腿軟，目力不足，幼年的先天不良，後天失調，若素統能治療。

若素每中瓶一元七角五，總批發處：北京東單新開路，濟南營業所在緯三路，張家口營業所在張家口二馬路四號。